

第20回八丈島ジュニアフットサル大会開催!

#がんばろう八丈島!

#スポーツの力で前へ



5月3日、第20回八丈島ジュニアフットサル大会(大勝組杯)が開催され、八丈島をはじめ、三宅島・御蔵島・青ヶ島から小中学生チームが参加しました。復興への願いを込め、島しょ地域の子どもたちがフットサルを通じて交流を深めながら、仲間とともに全力でプレーし、会場は熱気と笑顔に包まれました。

主なトピック

- 2-3 ▶▶ インタビュー 染色は化学—黄八丈の染師
- 4 ▶▶ 健康診査・がん検診のお知らせ
- 5 ▶▶ 6/4～10は歯と口の健康週間です
- 6 ▶▶ 八丈病院訪問看護対象者拡大のお知らせ
- 10-11 ▶▶ 中之郷自治会対話集会
- 12 ▶▶ 令和7年度の財政状況

町の人口

※令和8年
5月1日現在

※外国人含む		男	女	人口計	世帯数
全 体	3,309	3,256	6,565	4,066	
(先月1日比)	(↑67)	(↑41)	(↑108)	(↑76)	
三 根	1,670	1,590	3,260	1,990	
大 賀 郷	1,069	1,070	2,139	1,345	
樫 立	203	208	411	258	
中 之 郷	263	282	545	325	
末 吉	104	106	210	148	

期間内の異動
 転入・出生 138人 (転入137人/出生1人)
 転出・死亡 30人 (転出23人/死亡7人)

- ◎ 発行 八丈町
- ◎ 編集 企画財政課
- ◎ 毎月1回1日発行



〒100-1498
 東京都八丈島八丈町大賀郷2551番地2
 ☎ 04996-2-1120
 🏠 <https://www.town.hachijo.tokyo.jp/>

※掲載の日程などは全て編集時点の予定であり、
 情勢により変更など行う場合があります。

― 黄八丈の染師 ― 染色は化学



檜立で染屋を営む西條染め物店。八丈島の伝統工芸品・本場黄八丈の染色技術を受け継ぎ、技を磨きながら次の世代へ伝承する。

今回、西條染め物店の西條吉広さんと、お孫さんの氏平大樹さんにお話を伺った。

作業場を訪れると、湯気の立ち上る釜に囲まれて、染めの行程を紹介してくれた。吉広さんが説明をしている横では、大樹さんが黙々と生糸を漬けていた。



(吉広さん) 黄八丈は黄、樺、黒の3色が基本の色。今は黒が人気で、9割は黒。黒が一番漬ける回数が多い。竿でつけるやり方は15回くらい、たらいで漬けて込むやり方は40回くらい。一番大変なのが一番人気なんだよ。

代々の染屋の長男だった吉広さんは、自然と仕事を継いだ。染めの仕事に携わってからは50年以上が経つ。吉広さんは国の伝統工芸士にも認定されている。

(吉広さん) 自分は3代目で、息子が4代目、孫の大樹は5代目。

染屋は水を大量に使う仕事で、水が豊かではなかった江戸時代の檜立には染屋はなかったんだよ。昭和になってからだね。水が使えるようになってから、当時の檜立村の村長がね、檜立には主要な産業がないからって立ち上げて、わたしのおじいちゃんが染屋を始めた。それが黄八丈の今につながるからね。

今はうちだけだけど、昔は染屋さんがほかにもあった。昭和の30年代か40年代くらいには織り子さんも120人くらいいた。

八丈島の伝統を支える染屋に入った大樹さんは、島の外で育った。染めの仕事を始めて2年。日々の仕事が楽しいと、目を輝かせる。



(大樹さん) 僕は兵庫県出身で、大学を卒業してから色々な仕事をしていました。ただ、うまくいかずにどうしようかなと思っているときに、ちょうど家族旅行でおじいちゃんとおばあちゃんが関西の方まで来てくれて、「一回島来て手伝ってみーひん？」って声をかけてくれて、一回行ってみようかって。で、携わって見たら、大自然相手に木を伐りに行ったりとか、そういう仕事が多くて、それに魅了されたって感じです。

それまでチェーンソーや草刈り機は持ったこともなかったですけど、これは面白い仕事だなと思いました。やりたくてもできない職業だと思います。それをひしひし感じながら、恵まれた環境にいるなと思いがらやっています。

今は、始めてから2年くらいたちました。2年たっても、まだまだ新しい発見があつて楽しいです。これまでは染めしかしていなかったんですけど、最近は織る方も始めました。今はまだ練習中だけど、織りも楽しいです。

染めに必要な知識も、大樹さんは着実に吸収している。

(大樹さん) 木の皮をはぐのも夏場と冬場で全然違う。今の時期はようやくやりやすくなりました。おじいちゃんは簡単にやっているけど、命がけの作業で、木を倒す方向なんかも気を付けないといけない。おじいちゃんはやっぱり足腰強いなと思います。

八丈島の染屋の仕事は、染めるだけではない。かかる時間も、染める仕事より農作業の方が長いという。純粋な草木染めだからこそその苦勞がそこにはある。

(吉広さん) 農作業もやってる。カリヤス^{*}って草は4月頃に植えて、10月頃に刈り取る。シイの樹皮40kgを採る作業はほぼ毎日やる。林業と農業、こっちの方が中心。染める作業は数時間で終わっちゃうけど、農作業と林業は半日かかる。

八丈の草木染は純粋な草木染め。八丈では、染屋が原料を全部自分で、栽培し、採集し、染色する。力仕事だよ。

※カリヤスは黄八丈の黄色を出す為の植物。

コブナグサのことを、八丈島ではカリヤスと呼んでいる。



しかし、純粋な草木染であること、それこそが黄八丈の魅力なのだと吉広さんは語る。

(吉広さん) 黄八丈の染色っていうのは、八丈でしかできない草木染めなんだよね。原料の木を育てたり、伐りに行ったり、そういうところから全部やっているのは八丈だけってことね。その原料で、何回も根気よく染め重ねていくんだよ。そうしてできた糸は、今では問屋さんでも引っ張りだこ。

でも昔は売れなくて、京都まで行って「買ってください」なんて時期もあったのよ。それを考えるとありがたいですよ。

道具の進歩、技術の進歩。現代の黄八丈は伝統を受け継ぎつつもその品質は向上している。



(吉広さん) 染料を煮出すザルは、昔は竹で編んでたから、ひと月も持たなかった。しかも目が粗いから木クズも出る。それが糸についてなかなか落ちなかった。今のステンレスのものは何十年ももってる。目が細かいから大きなごみが出なくなった。これは浅草で見つけて買ってきた。

釜も、昔は直接火を当てた。それを昭和の時に薪のボイラーにして、3年前にこのガスのボイラーに変えた。昔は2時間くらいどンドン燃やさないで、蒸気がたたなかった。今は5分くらいで蒸気が出るよ。

(大樹さん) 昔は煙がもくもくで危なくて、子供の時は作業を見せてもらえなかったです。

(吉広さん) 改良はずーっとしてる。発色作業というのが。何を使うのがいいのかってのを見つけてる。椿と榊はアルミニウムって金属が入ってるんだよ。それが黄色を綺麗に発色させるんだ。

樺色は雑木の石灰を使う。昔からそういわれている。泥は鉄分が入っている。ただ、それは糸を傷めやすい。染めは化学だからね。

糸も、昭和の初めころまでは八丈で糸を作ってたけど、八丈の糸は技術が未熟だった。座繰りでやるんだけど、細い太いが均一じゃなかった。今は綺麗な糸を使ってるんで商品になってるけど、昔はきちんとした黄八丈にはなりきれなかった。

今は、糸もいいし染めの技術もよくなった。

3代目と5代目は糸を染めるやりがいと将来についても語ってくれた。

(吉広さん) やりがいを感じるのは、東京なんか行った時に、染めたのを着てくださってる方がいるとき。見た瞬間にすごく感動するね。

(大樹さん) 発信もしていきたいです。外国の観光客の方とか、様子をうかがっている方もいるので、見ていただけるようにもしたいですね。

編集後記

伝統を受け継ぎ、未来に繋げる八丈島の染屋。昭和に時代の流れに乗って始まった染屋は、今では本場黄八丈に不可欠な存在になっている。そして、道具、素材、方法、あらゆる面からの改良は、本場黄八丈の糸をよりよいものへと進化させてきた。

そして今、八丈島の染屋では新たな担い手が育っている。八丈島という環境でしかできない黄八丈が次の時代にどのような進化を見せてくれるか、楽しみだ。

日程	受付時間	会場
7月8日(水)	7:00～12:00 ※12日のみ11:00まで	八丈町多目的ホール おじゃれ
9日(木)		
10日(金)		
11日(土)		
12日(日)		



大腸がん検体配布は
6月24日(水)～

持ち物	<ul style="list-style-type: none"> 受診券一式(国民健康保険(国保)、後期高齢者医療制度加入者) 大腸がん検診容器(希望者のみ、要事前受け取り)
-----	---

特定健康診査

【対象】受診券が届いた方(7月上旬発送予定)と被扶養者で事前に登録された方

- 八丈町国保被保険者で40～74歳の方
- 他の医療保険に加入している方の家族(被扶養者)で事前に町に登録された方

【重要】

1) パートの方など、労働安全衛生法に基づく勤務先の事業主が行う健診(事業主健診)を受けている方は、そちらが優先されます。健診結果は住民課医療年金係へ提出してください。
2) がん検診希望者は、受診券に同封される消化器健康診断票を記入の上、会場にお持ちください。

後期高齢者医療制度健康診査

【対象】受診券が届いた方(7月上旬発送予定)

- 75歳以上の方、または障害認定を受けている後期高齢者医療制度の被保険者の方

肝炎ウイルス(B・C型)検診

【対象】八丈町に住民票があり、

- 今年度40歳になる方(受診勧奨の通知文を郵送します)
- 41歳以上で今までに肝炎ウイルス検査(B・C型)を受けたことのない方

※要事前申込(7月3日(金)まで)

受付先…福祉健康課保健係(町役場1階10番)

がん検診(肺〔エックス線〕・大腸〔便潜血〕)

対象	八丈町に住民票があり、今年度40歳以上になる、職場のがん検診や、人間ドックなどを受ける機会がない方
受診方法	<p>希望する日程に直接お越しください。</p> <p>※大腸がん検診を希望する場合は事前に検査容器が必要です。</p> <p>配布期間：6月24日(水)～7月10日(金) 8:30～17:15 ※土日は除く</p> <p>配布先：福祉健康課保健係(町役場1階10番)、各出張所</p>

胃がん検診はエックス線から内視鏡検査へ ※がん検診の年齢基準日は2027年4月1日

昨年度から、胃がん検診(エックス線)は、より精度の高い内視鏡検査に変更しています。胃がん検診(エックス線)希望の方は、島外(8月12日～12月25日)で受診が可能です。対象は40歳以上、偶数年齢となります。

胃がん検診(内視鏡)は、対象50歳以上、偶数年齢で令和9年1月23日(土)～27日(水)に島内で実施します(12月予約受付)。胃エックス線と胃内視鏡を両方受診する事は出来ません。

問い合わせ

特定健康診査、後期高齢者医療制度健康診査について … 住民課医療年金係 ☎ 2-1123
がん検診、肝炎ウイルス検診について … 福祉健康課保健係 ☎ 2-5570

6月4日~10日は歯と口の健康週間です



1歳歯科健診の様子

- ◆ 8020 運動を進めよう
(80歳になっても20本の歯を保とう)
- ◆ 一生自分の歯で食べよう
- ◆ 歯みがきで心と体を健やかに

歯みがきは
体を守る
最前線



成人歯科「歯と口の健康診断」

以下の対象の方は、今年度の歯の健診を1回無料で受けられます。
歯周病は万病のもと。年に一度は歯の健診を受けましょう。
最近歯医者にかかってない方、虫歯や歯茎の異常を
見つけれられるかも!?

【対象】

八丈町に住民票があり、令和8年度(令和9年4月1日まで)に
20歳、30歳、40歳、50歳、60歳、70歳になる方

※対象者には5月末に通知を送付しています。詳細は通知文を確認ください。
対象者で通知が届いていない方は下記までご連絡ください。

問い合わせ 福祉健康課保健係 ☎ 2-5570

八丈病院より訪問看護 対象者拡大 についてのお知らせ

八丈病院では、令和8年2月より訪問看護を開始したことを広報2月号にてお知らせしましたが、この度、令和8年6月より対象者の範囲の拡大を行うこととなりました。



対象となる方

八丈病院では、職員体制や受入可能人数などから、訪問看護において医療保険が適用される方の内、以下のいずれかの要件に該当する方を対象とします。

要件

● 厚生労働大臣が定める疾病などに罹患しており、かつ、当院通院中の方
(疾病によっては難病指定を受けていることが要件となる疾病があります。)

新規追加要件 >>> ● 65歳未満かつ、一部の疾患を除く当院通院中の方

令和8年6月より【対象拡大】 八丈病院訪問看護対象者フローチャート

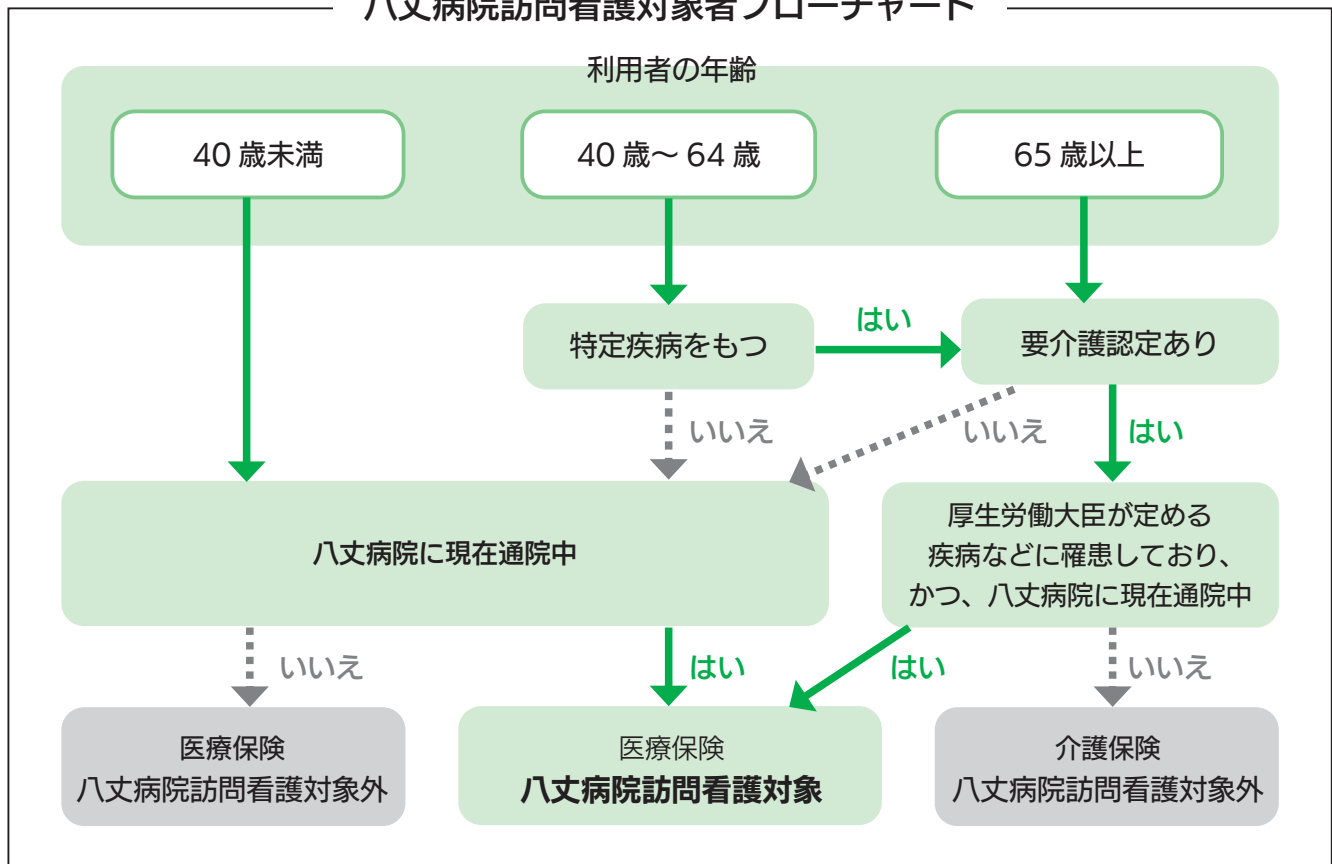

訪問看護サービスを利用するまでの流れ

- 01 八丈病院の訪問看護について詳しく説明を聞きたい方、申し込みをご希望の方は、問い合わせ先にお電話いただくか、または、外来看護師にお声かけください。
- 02 八丈病院における訪問看護の対象となる場合、担当看護師がサービス内容の説明や、サービス利用の意思確認などを行います。
- 03 説明内容に同意いただける場合、契約書を締結し、サービスをご利用いただきます。



問い合わせ 町立八丈病院看護科 ☎ 2-1188 ※病院ホームページもご覧ください。

町立八丈病院ホームページ

自宅でできるフレイル予防

梅雨の季節こそ
元気に過ごそう！

雨の日が多く、外出や活動量が減りやすい季節です。
毎日のちょっとした工夫で、心も体も元気に過ごしましょう！



今日からできる！4つのポイント

01

体を動かそう！

～室内でできる運動を～

- テレビを見ながら足踏み
- かかとの上げ下げ運動
- 椅子に座って足の上げ下げ
- 八丈町歌体操がオススメ！

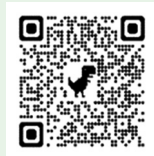

八丈町歌
すこやか体操動画

point! 1日10分からでOK！
無理なく続けることが大切です。



02

しっかり食べて、栄養をキープ！

～バランスのよい食事を～

- たんぱく質を毎食意識して
- 野菜や果物も忘れずに
- 水分補給もこまめに！



point! 「さあにぎやか(に)いただく」を
合言葉にいろんな食品を食べましょう！
※さあにぎやか(に)いただく
＝魚・油・肉・牛乳・野菜・海藻・芋・卵・大豆

03

つながりを大切に！

～人との交流で心も元気に～

- ご家族や友人と電話や手紙などで連絡を
- ご近所とのあいさつや会話も大切に

point! 話すことで、
気持ちが明るくなります



04

生活リズムを整えよう

～規則正しい毎日を～

- 朝は日光を浴びて体内時計をリセット
- 質の良い睡眠で心と体を休める
- 起きる・寝る時間をなるべく一定に

point! 毎日の積み重ねが、
元気につながります。

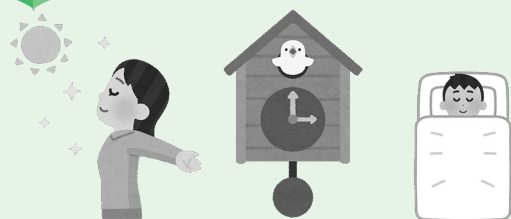

「なんだか元気が出ない」「心配なことがある」
そんなときは、お気軽にご相談ください。

問い合わせ

地域包括支援センター ☎ 9-5660
福祉健康課高齢福祉係 ☎ 9-5670



お知らせ

八丈町公式ホームページ リニューアル

八丈町公式ホームページが6月1日(予定)より新しい環境へ移行します。
従来からの大きな変更ポイントは以下のとおりです。

- ・スマートフォン・タブレットに対応したレイアウト設計
- ・情報の配置の考え方は、所管課別から知りたい事柄を軸に再設計しました。
- ・音声読み上げや多言語対応(一部)などによる多様な方のアクセシビリティ確保

リリース後は、旧ホームページへアクセスした場合には、新ホームページへリダイレクトされます。
住民の皆さんの利便性に貢献できるよう、継続的に改善を重ねていきます。
ぜひご利用ください。

新ホームページURL ▶ <https://www.town.hachijo.tokyo.jp/>

※6月1日(月)よりアクセス可能になります。



問い合わせ 企画財政課 ☎ 2-1120



お知らせ

島しょ在住者割引 割引率改定について

東海汽船の島しょ在住者割引(島民割引)は、運賃改定に伴う暫定措置として実施していた割引率の引き上げを終了し、次のとおり改定します。

【改定内容】 客船：40% → 35%
高速ジェット船：35% → 30%

【実施日】 2026年7月1日乗船分より

※高速ジェット船による伊豆諸島間の移動も30%割引適用(客船の島間利用は対象外)

※利用時は現住所確認ができる身分証明書の提示が必要です。

問い合わせ 東海汽船お客様センター ☎ 03-5472-9999



お知らせ

自動車運転免許出張試験 希望調査のお知らせ

八丈島警察署では10月(仮免許)、11月(本免許)、12月(取得時講習)に、出張免許試験を行います。
受験を希望される方は、以下のとおり提出してください。

- 申込期間…6月1日(月)～7月3日(金)
- 実施予定試験…大型特殊(満18歳以上)、普通一種、普通車AT限定解除(仮免許受験時17歳6カ月以上)
- 申込方法…希望調査票(警察署と駐在所に備え付けています)を八丈島警察署交通係または各駐在所に提出してください。

受験者数や情勢などによっては実施されない場合がありますので、あらかじめご了承ください。試験実施の場合は、本受付を8月下旬～9月上旬に予定しています。

問い合わせ 八丈島警察署交通係 ☎ 2-0110

八丈町ごみ処理問題協議会委員の公募



町では、ごみ処理に関する様々な問題を話し合い、衛生的で快適な生活環境の推進を図るために、ごみ処理問題協議会を設置しています。

現在の一般公募委員の任期が令和8年6月20日までとなっているため、このたび、改めて委員を一般公募します。

ごみ処理問題協議会は年2～3回、ワーキンググループ活動は年7回程度、平日の午後に開催される予定です。

皆さんの応募をお待ちしています。



募集人員	4名
応募資格	18歳以上の八丈町住民で、町税などの滞納がない方
応募方法	応募用紙に必要事項を記入し、住民課環境係へ提出 ※応募用紙は住民課環境係と各出張所にあります。
応募締切	6月12日(金) 17:00必着
任期	委嘱の日から2年間
報酬	協議会の活動に出席した場合は、町規定による報酬を支給
その他	募集人員を超えた場合は、協議会事務局が定めた方法による抽選にて決定

問い合わせ・応募 住民課環境係 ☎ 2-1123

令和8年度八丈町介護職員初任者研修事業補助金



介護人材の確保および質の向上を目的に、6月から介護職員初任者研修事業補助金の受付を開始します。

補助対象者	八丈町に住所があり、町内で介護・福祉関係事業所などに勤務している方、または勤務を予定している方 研修修了後または翌年度に町内の介護・福祉関係事業所などで1年以上勤務の予定がある方
補助対象期間	令和8年4月1日から令和9年3月31日までに介護職員初任者研修を受講し修了したもの ※期間内に資格取得に至らなかった場合は補助対象外です。
補助額	交通費、宿泊費、受講料の合計金額の1/2以内(上限90,000円) ※領収書などを提出していただきます。
申請期限	研修開始前に事前申請の上、研修修了後10日以内または令和9年4月10日までに交付申請書類を提出すること ※今年度すでに受講を開始している方や修了した方も対象期間内であれば対象となりますのでご相談ください。

問い合わせ 福祉健康課高齢福祉係 ☎ 2-5570



中之郷自治会 対話集会

問い合わせ

総務課庶務係 ☎ 2-1121

4月29日に行われた「中之郷自治会」での対話集会の内容は次のとおりです。

要望1 倒木などの撤去、土砂崩れについて

①上浦地区砂防ダム付近の町道の左脇に、倒木が積み上げられている。

②裏見ヶ滝温泉から墓地に抜ける道の入り口から30m付近の左側の路面の底の土砂が深くえぐれており、大変危険なので安全に通行できるようにしてほしい。

③向里地区の墓地（小骨ヶ洞）に台風による大木が倒れているので処理してほしい。

回答 ①昨年の台風22号・23号による倒木など、道路啓開（通行確保）のために撤去した支障物が、長期にわたり道路横に置かれたままの状態となってしまう、大変申し訳ございませんでした。現場の状況については当課でも把握していましたが、町職員による直営作業では対応しきれない状態であったため、委託できる業者の選定に時間を要してしまったのが実情です。

現在、すでに業者への依頼を済ませており、ご指摘の支障物の除去は完了しています。

②も昨年の台風22号・23号による道路被害の一部であり、該当の路線では合計3カ所の被害を受けている状況です。現在、10月頃の災害復旧工事の契約に向けまして、測量および設計作業を進めているところです。

復旧工事が本格的に開始されるまでの間、一部路肩が崩壊している箇所などについては、危険箇所を視認できるよう、カラーコーンを設置して安全確保をします。更に、沿線地権者以外の方が入り込まないように起終点側に看板を設置するとともに、路肩が一部崩落していることを伝える看板を設置し、不要な侵入をなくす対応を行っています。工事完了までご不便をおかけしますが、通行の際は十分ご注意ください。

③町内には、町が所管する墓地が大小約60箇所あり、向里地区の通称「小骨ヶ洞墓地」の倒木については、担当職員による台風後の見回り調査で11月の早い段階で把握していたものです。

昨年の台風災害では、島内の墓地全体で百数十本の倒木が確認されており、二次災害の危険があるものや、大きすぎて手に負えないなど、町に依頼のあったものから順に、災害対応として撤去を進めています。

「小骨ヶ洞墓地」の倒木については、3月下旬に自治会を通じて除去のご依頼をいただきましたので、4月13日までに除去作業を実施し、現在は生活安全上支障がない状況になっています。ただし、根株の部分については、完全に撤去するには、かなり大がかりな作業となるうえ、墓地の区画を崩してしまう恐れもあるので、しばらく様子を見ながら今後の対応を検討します。

要望2 東京都総務局の「モバイル衛星通信機配備」事業の活用について

三原小学校への蓄電池と衛星通信機の配備を要望する。

回答 昨年の台風22号・23号の際には、通信環境の確保が急務となりました。これを受け、町では東京都から臨時で4台の衛星通信機器を借り受け、三原小学校や各公民館などの避難所に蓄電池とセットで配置し、実際に活用した経緯があります。なお、これとは別に、東京都総合防災部からの配備により、町で1台を保有・運用しています。

東京都の協力により、通常時の利用と孤立の危険性や避難所

運営などを考慮し、末吉公民館と多目的ホール「おじゃれ」に衛星通信機器を常設しました。三原小学校をはじめ、常設場所以外で通信機器が必要となった場合には、災害の状況に応じて、現在、防災対策課で管理している衛星通信機器とともに蓄電池を運び、運用します。また、状況が大規模な場合には、都とも連携し、対応します。現在の機材を最大限に活用し、町が管理する機材を移動させて対応するという運用方針に、ご理解をお願いします。

要望3 町のエネルギービジョンを教えてください。

回答 現在、町はクリーンアイランド構想の策定以降、外部環境が大きく変化していることを背景に、2050年エネルギー自給自足を目指して、八丈島が本位であることを重視したエネルギービジョンの策定を進めています。

昨年度は机上調査、住民の皆さんにも参加していただいた住民アンケート、ワークショップ、事業者へのインタビューなどを実施し、そこでいただいた意見や、地熱発電利用事業の現在の状況などを踏まえて「町の将来像・基本方針の素案」を作成しました。今年度は、この素案に対してパブリックコメントと、再度、事業者ヒアリングを実施して「将来像・基本方針」を確定し、その部門別基本方針で定めた方向感を実現する、数値目標の策定を行う計画となっています。

住民の皆さんには、エネルギービジョンの策定に向けて引き続きパブリックコメントなどへのご協力をお願いします。

要望4 台風22・23号被災後の安川水源や水道復旧の状況について教えてください。

回答 中之郷地域では、安川水源という中之郷と末吉地域の間の山奥にある湧き水を水源に、水道管をとおして皆さんに水を供給していましたが、今回の台風で、安川水源の水が湧いている地点で水道管が折れてしまい、水が供給できなくなりました。また、安川水源の予備水源のような形で取り扱っていた洞輪沢地域の滝を利用した洞輪沢水源・洞輪沢浄水場は、停電により水が供給できなくなりました。

洞輪沢水源・洞輪沢浄水場は、停電解消後、中之郷地域へ10月19日から徐々に水の供給を再開しています。安川水源は、土砂崩れや倒木がひどく、どこまで水道管が壊れているか確認することもできないような状態であったため、それまで使っていた水道管は使わずに、崩れた山をよけるように新たに水道管をひいて、安川ポンプ場という浄水場に接続し、12月4日から水の供給を再開しています。

今回、安川水源で大規模工事を実施しましたが、あくまで仮復旧工事となります。崩れた山のなかにある、これまで使っていた水道管がどのような状態にあるのか、未だ分かっていません。今後、調査を行い、台風により水道管に大きな災害を被ったと国に認めていただき、本復旧工事へ進みたいと考えています。

最後に、節水をお願いします。水道料金は、引き続き物価高騰対策や猛暑対策として国、東京都、町の補助金を活用し、9月利用分まで全額無料となっていますが、先ほどお伝えしたとおり、水道は仮復旧の状態です。今年の夏前までの工事により、皆さんの使う水の量が昨年の夏と同じ量であれば断水しないところまで仮復旧する予定となっていますが、余力があるわけではありません。使っていない蛇口は閉めるなど、一般的な節水意識での節水にご協力をお願いします。

要望5 中之郷地域のヒキガエル対策を進めてほしい。

回答 島内で発生しているヒキガエルは、アズマヒキガエルという種類の大型で雑食性のカエルです。食欲旺盛で繁殖力が強く、また乾燥にも強く、普段は雑木林や草むらなどに生息しています。繁殖期の2月から3月にかけては、集団で自分の生まれた池や沼に戻って産卵する性質があるため、山から水辺に戻る途中で道路を横断することにより、車に踏まれることがあります。

もともと生息していなかった伊豆諸島などに侵入した個体については、生態系に甚大な被害をもたらすことが予想されるとして、国が「重点対策外来種」に指定しており、町でも積極的な駆除を行っています。今シーズンも4月中旬までに、実績として八丈島全体で5000匹を超える親ガエルと、大量の卵やオタマジャクシを駆除しました。

中之郷地域では、今シーズン新堤周辺での大量発生があり、堤の横の都道で車に踏まれて八丈支庁が回収したカエルの死骸が、2月だけで約150匹にのぼったと報告されています。周辺の山のなかには、新堤で生まれた若いヒキガエルが多数生息していると思われる。ヒキガエル対策は、害虫のように薬をまいて駆除することができないため、人の手で親ガエルを捕獲し、繁殖させないようにすることが最善の方法です。1匹のメスガエルは毎年平均5000粒の卵を産み、爆発的に数を増やします。今後数年間でどれだけ捕獲できるかが非常に重要です。

今後、町としても中之郷の新堤周辺での捕獲作業に力を入れていきます。しかしながら、役場の担当職員だけでは作業にも限界があります。ぜひ住民の皆さんにも日常的にご協力いただけますよう、お願いします。具体的には、ヒキガエルの情報提供と、見かけたら積極的に捕まえていただくことをお願いします。夜行性のため、なかなか見つけられないものですが、これまでの観察事例から、6月の白アリ発生時や10～11月の秋の夜、また1月下旬から3月にかけての繁殖期には、開けた場所に出てきて人目に付きやすくなります。捕まえたら素手で触らないようにバケツや厚手の袋などに入れ、役場に連絡いただければ回収します。

また、ため池のまわりの草木を伐採しておくことや、繁殖期に池の水位を下げておくことで、カエルや卵の駆除をしやすくなりますので、自治会や農業関係者の皆さんには、ご理解・ご協力をお願いします。

要望6 長楽寺手前を左折し、某住宅入口から先の海側のガードレール支柱が腐食により破断、ガードレールが傾いて危険である。早急に取り換えてほしい。

回答 ご要望をいただく以前の町道パトロール時において、すでにガードレールの支柱が腐食し、破断している状態を確認していました。支柱だけでなくガードレールのビーム（板の部分）自体も腐食しているため、現在、修繕対応の範囲および修繕方法を確認しており、業者へ依頼して早期に修繕を行っています。

また、支柱が破断していることから、人が寄りかかると倒れてしまう危険性も考えられるため、実際の修繕作業に入るまでの安全対策として、カラーコーンを道路際に設置しています。

要望7 中之郷運動場の体育館について、現在使用できない状態ですが、今後どのようにするのか教えてほしい。

回答 中之郷の屋内運動場は、昭和62年に中之郷小学校の体育館として建設された建物です。平成19年度、中之郷小学校と榎立小学校が統合され三原小学校を開校した際に、学校施設から社会体育施設へと用途を変更しました。当時、体育館の築年数が20年を経過しておらず、取り壊した場合、国補助金の返還が生じてしまうこと、町の人口が平成18年4月1日時点

で8,673人、中之郷地域も824人と多く、使用頻度を考慮したことが施設転用、体育館維持の理由となります。

築38年が経過し、老朽化が進行していたところに、昨年の台風22号・23号に襲われ中之郷屋内運動場は、大きな被害を受けました。特に保育園側の雨漏りと床の傷みが著しいため、皆さんに安全にご使用いただくことが難しく、災害後は貸し出しせず、現在は舞台側床面の約半分を災害備蓄用飲料水の保管場所として活用中です。

町では老朽化が進んでいる公共施設の全体量を削減するため、八丈町公共施設等総合管理計画を策定しています。計画では2060年までに施設全体の10%削減を目標としており、年々、厳格化する法改正への対応や、安全で快適にご使用いただくためには、適正な施設数の保有と計画的な維持管理が重要となっています。ご質問の中之郷屋内運動場の今後については、老朽化、被害の状況、使用頻度などを考慮し、解体・撤去の方向性で今後、検討していく予定です。時期については未定となりますが、ご理解いただきますようお願いいたします。

要望8 坂上に伐採木などの仮置き場を作ってほしい

台風22・23号被害による伐採木の処理が手つかずのところもあり、今後もこの状態が続くと思われるが、一般の人は軽トラックで運搬するので、坂下地域の処理場まで行くのは時間がかかり効率が悪いので、坂上地域に仮置き場を作ってほしい。

回答 昨年の台風災害により発生した大量の倒木類については、災害発生直後より、島内5地域それぞれに倒木類仮置き場を設置して受入れを行ってきました。これら倒木類のほか、南原スポーツ公園などに集積されているガレキ類とあわせ、推計約3万トンにのぼる膨大な災害廃棄物が発生していると見込んでいます。町のクリーンセンターだけでは処理しきれないこれらの廃棄物を迅速に島外搬出処理するため、今年度約57億円の予算を計上し、12月末までの処分完了を目標に取り組んでいます。

このうち倒木類については、各仮置き場への搬入が落ち着いてきた1月末日をもちまして管理運営の合理化を図るため、中之郷を含めた坂上地域3カ所の仮置き場を閉め、坂下地域2カ所の仮置き場のみでの受け入れとしています。現在、南原スポーツ公園の隣の町有地に、倒木類の二次仮置き場として、破碎処理設備や計量設備を備えた仮設プラントを整備中であり、6月末に完成した後は、こちらの二次仮置き場1カ所に集約して、引き続き災害倒木類の受入れを行います。

「坂上地域に仮置き場を作ってほしい」とのご要望に関しましては、町としては災害廃棄物の迅速な処理に向け、仮置き場を順次閉じて集約化を図り、限られた人材や機材で合理的に進めていく計画としていますので、対応することができません。災害で発生した倒木類については、6月いっぱいまでは大賀郷または三根の仮置き場へ、7月からは南原スポーツ公園隣接地の二次仮置き場へ搬入していただくよう、ご理解・ご協力をお願いします。

要望9 あしたば荘から海側へ下る道が暗いので街灯を増やしてほしい。

回答9 要望箇所について、自治振興委員とも確認し、街路灯を設置することにします。

令和7年度の財政状況(令和8年3月31日現在)

問い合わせ

企画財政課財政係 ☎ 2-1120

令和7年度は、4月に八丈島海・山・くらし館が新規オープン、10月に八丈島歴史民俗資料館がリニューアルオープンしましたが、10月に発生した台風第22号、第23号により当町は甚大な被害を受けることとなりました。被災直後は、災害救助法に基づく事業として、避難所の設置、食品・飲料水の給与、住宅の緊急修理および応急修理、災害ボランティアセンター支援などを実施。併せて、長期的な断水、倒木・土砂撤去などの道路啓開、被害家屋調査、災害廃棄物処理事業などの災害復旧・復興事業も実施しました。また、被災した住民・事業者への支援として、八丈島産業・観光再建支援金支給事業、被災者生活再建支援事業、災害援護資金貸付事業などを実施しました。被災後の補正予算では大幅な基金などの取り崩しを行いました。国・都補助金・交付金や地方交付税などの増により基金への繰戻しを実施し、次年度以降の事業への積み立てを行いました。

◆ 歳入・歳出の状況

会 計	予算現額(円)	7.4月～7.9月	7.10月～8.3月	収入済額計(円)	収納率(%)
		収入済額(円)	収入済額(円)		
		7.4月～7.9月	7.10月～8.3月	支出済額計(円)	執行率(%)
		支出済額(円)	支出済額(円)		
一 般 会 計	12,604,138,454	3,931,717,201	6,852,663,109	10,784,380,310	85.6
		3,012,892,187	6,332,001,080	9,344,893,267	74.1
介 護 保 険 特 別 会 計	1,093,978,000	586,168,460	489,349,836	1,075,518,296	98.3
		430,416,849	487,181,400	917,598,249	83.9
後期高齢者医療 特 別 会 計	253,532,000	119,674,316	134,630,291	254,304,607	100.3
		85,404,872	164,520,157	249,925,029	98.6
国民健康保険 特 別 会 計	1,147,037,000	455,383,391	609,538,101	1,064,921,492	92.8
		394,099,298	648,713,113	1,042,812,411	90.9

*一般会計の予算現額には、事故繰越し繰越額(14,148,013円)、繰越明許費繰越額(359,128,841円)、継続費遞次繰越額(1,010,600円)を含む。

*支出済額が、収入済額を上回っているものは、一時的に一般会計、基金からの現金の繰り替え運用により対応しています。

◆ 町税の状況

町税	予算現額(円)	7.4月～7.9月 収入済額(円)	7.10月～8.3月 収入済額(円)	収入済額計(円)	税負担状況(円)	
					1人あたり	1世帯あたり
	917,657,000	585,532,398	338,298,679	923,831,077	139,509	227,657

(令和8年3月1日現在 人口6,622人 世帯数4,058世帯)

◆ 公営企業会計の状況

会 計	収入済額(円)			支出済額(円)		
	7.4月～7.9月	7.10月～8.3月	計	7.4月～7.9月	7.10月～8.3月	計
水道事業会計	670,787,518	1,036,400,837	1,707,188,355	554,076,652	805,303,575	1,359,380,227
一般旅客自動車 運送事業会計	172,538,725	39,199,297	211,738,022	91,794,264	85,271,671	177,065,935
病院事業会計	985,045,636	1,042,540,578	2,027,586,214	779,877,517	823,247,615	1,603,125,132
浄化槽設置 管理事業会計	72,268,279	43,300,520	115,568,799	28,264,426	30,838,504	59,102,930

◆ 地方債および一時借入金の現在高

会 計	地方債(円)	一時借入金(円)
一般会計債	5,443,542,736	0
企業債	2,938,300,820	0

税のお知らせ

問い合わせ 税務課 ☎ 2-1122



税金の納付には
口座振替が便利です。

納期限および口座振替日

6月1日(月)	● 固定資産税 第1期分 ● 軽自動車税
6月30日(火)	● 町都民税 第1期分

口座振替のできる金融機関	口座振替の手続き
<ul style="list-style-type: none">● 七島信用組合の本店・支店● みずほ銀行の国内の本店・支店● 全国のゆうちょ銀行	左記の金融機関に以下をご提出ください。 ① 預貯金通帳 ② 届出印 ③ 預貯金口座依頼書・自動払込利用申込書 (役場、もしくは上記金融機関にあります) おおむね2ヵ月後以降の納期分より振替になります。

⚠️ 納税通知書が届いていない方にご連絡ください。

令和8年度の納税通知書を5月上旬に発送しています。

- 固定資産税の納税通知書、課税明細書
- 軽自動車税の納税通知書

固定資産、軽自動車をお持ちで通知書が届いていない方は税務課までご連絡ください。
町都民税の納税通知書は6月上旬、国民健康保険税は7月上旬に発送予定です。
ご不明な点などありましたらお問い合わせください。

水道だより

※水道料金のお支払いには便利な口座振替をご利用ください

問い合わせ 企業課水道浄化槽係 ☎ 2-1128

◆ 高齢者世帯水道料金減免のご案内（申請必須） ◆

次の要件に該当する方は、申請により水道料金が減免されます。

- 減免要件 以下の要件を全て満たす方
 1. 八丈町に住民登録があり、70歳以上の者のみの世帯であること（世帯員は2人まで）
 2. 令和7年中における世帯の総所得金額が、次の基準以下であること
1人世帯 …… 1,350,000円 2人世帯 …… 1,780,000円
 3. 扶養されていないこと
 4. 申請した水道が本人の生活用水であり、水道使用者の名義が本人であること

- 減免期間 令和8年7月～令和9年6月請求分
- 減免料金 水道料金のうち、1ヶ月に20㎡以下分(生活用水に関わる水栓1箇所のみ)
- 受付期間 6月1日(月)～30日(火) ※土日祝日を除く
・申請書は企業課水道浄化槽係および各出張所に用意してあります。

※継続して減免を希望する方、町内転居された方も、再度申請が必要になります。
また、ほかの市町村から転入されてきた方は、所得証明書が必要になる場合がありますので、お問い合わせください。

◆ 全世帯 水道料金全額補助実施中（10月請求分まで・申請不要） ◆

住民生活並びに経済活動支援のため、令和8年5月請求分～10月請求分（令和8年4月検針分～9月検針分）の水道料金を全額補助しています。

※官公庁を除く ※期間中の水道料金は請求されません。検針は毎月行います。

みんなで
ハ丈島をきれいに!
『クリーンデー』
6月7日(日)

八丈島の自然と環境を守り、クリーンで住みやすい島にしましょう！
クリーンデーは、地区ごとのごみ拾いや清掃活動を全島一斉に行い、ごみの散乱防止や環境保全、美化に対する意識を高めることを目的とした活動です。
清掃活動の開始時刻や悪天候時の対応は各地区で異なりますので、各地区の自治振興委員の方の指示に従ってください。また、ごみが少なく早めに終了するような地区の方で、ご賛同いただける方は最寄りの海岸清掃活動へのご協力をお願いします。

TOPIC アシジロヒラフシアリー斉防除試験の後半が始まります。

アシジロヒラフシアリー斉防除試験で使用する薬剤の7月から9月分引換えが始まります。使用する薬剤は役場もしくは各出張所（三根出張所を除く）へ各自が直接受け取りに来ていただく「引換券方式」により配布します。詳しくは、[今月号の折り込み（引換券付き）](#)をご覧ください。なお、試験に参加される方はベイト剤散布の前後でアリの行列や数の変化の観察をお願いします。



！ 外来生物を拡げないでください！

オオキンケイギクは5月から7月頃にかけてコスモスに似た黄色い花をつける植物で、生態系などに被害を及ぼすものとして特定外来生物に指定されています。繁殖力が強く、一度定着すると在来種の生息場所を奪い周りの環境を一変させてしまう性質を持っています。自宅の庭や花壇などに植える事は絶対にしないでください。



▶オオキンケイギク（5月に撮影）

野焼き（野外焼却）は法律で禁止されています！

野焼き（野外でごみを燃やすこと）は、法律と条例により原則として禁止されています。洗濯物や布団に灰や煙の臭いが付く、窓が開けられない、ダイオキシンなど有害物質が発生するなど、周辺地域の生活環境に悪影響を与える迷惑行為となりますのでおやめください。

下記で示した「例外的に認められる場合」に該当する行為については、周辺地域の生活環境に与える影響が軽微であり、必要な安全対策をとっている場合に限られます。近隣住民から苦情が寄せられるような場合は不法行為にあたりますので、指導の対象となります。

○法律・条例で例外的に認められる場合

- ・伝統的行事や風俗習慣上の行事のための行為（どんど焼きなど）
- ・学校教育および社会教育上必要な行為（キャンプ、野外調理など）
- ・農林水産業において病虫害防除などのためやむを得ず行われる焼却行為
- ・暖をとるためや落ち葉たきなどの一過性の軽微なたき火



TOPIC 事業系清掃手数料（じん芥処理手数料）について

町では、島内事業者から排出された一般廃棄物に対して、1kgあたり10円＋消費税相当額の事業系清掃手数料（じん芥処理手数料）を納めていただいています。納付書を7月上旬頃から事業者の皆さんに送付しますので、納め忘れのないようお願いします。

また、新たにお店や事業を始められる方は、事業系清掃手数料（じん芥処理手数料）の申請が必要です。随時受け付けていますので、住民課環境係へ申請してください。

納期限

上半期 (I期)	令和8年 9月30日(水)
下半期 (II期)	令和9年 3月31日(水)



ごみ捨てノウハウ第8回 ペットボトルの捨て方

ペットボトルは資源として再利用できる大切なごみです。正しく分別することで、資源の有効活用やごみの減量につながります。
※中身が残っていたり、汚れがひどい場合は、リサイクルができません。キャップとラベルを外すひと手間で、ペットボトルが大切な資源として生まれ変わります。ごみを減らし、きれいなまちを守るため、分別にご協力をお願いします。



特定健康診査 ぜひ受診を！！

7月8日(水)～12日(日) 実施。詳しくは八丈町健康診査・がん検診(P4)をご覧ください

メタボリックシンドローム (メタボ)

||

内臓脂肪の蓄積

+

高血圧、脂質異常、高血糖
のうち2つ以上該当

男女とも40歳以上になるとメタボおよびその予備群に該当する方が多くなります。
原因は主に食べ過ぎ、運動不足など生活習慣の乱れによるものと考えられます。

40歳からの特定健康診査による生活習慣病の予防・改善が、医療費抑制につながります！

○受診対象者

保険の加入状況など	受診券の受け取り方
八丈町の国民健康保険に加入している方 ・40歳以上 ・年度途中の加入・脱退などの異動がないこと	▶▶ 7月上旬に受診券を発送します。
他の医療保険（健康保険組合、政府管掌健康保険、共済組合など）に加入の方 ・40～74歳までの被扶養者であること 職場健診を受診される方、職域健診の対象者※の方は除きます。 ※…共済などに加入している世帯で、受診対象者に被扶養者が含まれている場合です。	▶▶ 【特定健診受診券（集合契約A・Bの記載があるもの）】が必要です。 ・加入している医療保険者が発行する特定健診受診券をお取り寄せください。保険証（もしくは資格確認書）を持参のうえ、住民課医療年金係または各出張所で申込をしてください。申込期限：6月5日(金) ※自己負担の有無、対象者の範囲など詳しくはお勤めの職場、または加入医療保険者にご確認ください。

健康トピック

健康診査を受けましょう!!

- ・糖尿病
- ・脂質異常症
- ・脳血管障害
- ・がん
- ・高血圧症
- ・虚血性心疾患
- ・腎臓病

生活習慣病の例

自覚症状が現れにくい → 発見が遅れやすい

- ① 毎年**特定健康診査**を受けて、からだの変化を確認
- ② 早期に生活習慣の改善に取り組む

生活習慣病の発症や重症化を予防

健康相談はどなたでも、福祉健康課保健係で実施しています。お気軽にご利用ください。

国民年金

問い合わせ

住民課医療年金係

☎ 2-1123

港年金事務所

☎ 03-5401-3211

日本年金機構ホームページ <https://www.nenkin.go.jp/>

港年金事務所職員による出張「年金相談会」のお知らせ **予約制**

日時 7月2日(木) 10:00～12:00、13:00～15:00 (おひとりあたり30分程度)

会場 町役場1階 相談室1

予約受付 港年金事務所お客様相談室 ☎ 03-5401-5663 **予約締切** 6月30日(火) まで

●相談内容：年金全般に関すること

※予約の際は、基礎年金番号をお伝えのうえ「八丈町役場の出張相談の予約」とお申し付けください。

※年金事務所職員が来島できない場合は、中止になりますのでご了承ください。



TOPIC 国民年金保険料は納付期限までに納めましょう

令和8年4月分から令和9年3月分までの保険料は、月額17,920円です。

保険料の納付期限は納付対象月の翌月末日です。

未納のまま放置すると、強制徴収の手続きによって督促を行い、指定された期限までに納付がない場合は、延滞金が課されるだけでなく、**納付義務のある方***の財産が差し押さえられる場合がありますので、納付期限までに納付をお願いします。

※…納付義務者は被保険者本人、連帯して納付する義務を負う配偶者および世帯主です。

TOPIC 会社を退職したときは年金の切替え手続きが必要です

20歳以上60歳未満の方が会社を退職され、農業者、自営業者、学生、フリーター、無職などになった場合には、国民年金第1号被保険者(または第3号被保険者)への切替え手続きが必要です。

○第1号被保険者の加入手続き

■手続き窓口	住所地の市区役所または町村役場
■添付書類	基礎年金番号がわかるもの・退職日がわかるもの(退職された方)
■提出期限	事由発生の翌日から14日以内
■提出者	ご本人または世帯主

○第3号被保険者(配偶者の被扶養者となる方)の加入手続き

厚生年金に加入している被保険者(65歳以上70歳未満で老齢または退職を理由とする年金の受給権を有する人は除く)に扶養される20歳以上60歳未満の配偶者は、国民年金の第3号被保険者となります。第3号被保険者の方は配偶者の勤務している事業所を通じて手続きをしてください。

図書館

からのお知らせ

- 開館時間 9:30～17:00
- 休館日 毎週月曜日、6月30日(火)

● 八丈町立図書館ホームページ
<https://www.hachijo-library.jp/Library/>

問い合わせ コミュニティセンター(図書館) ☎2-0797

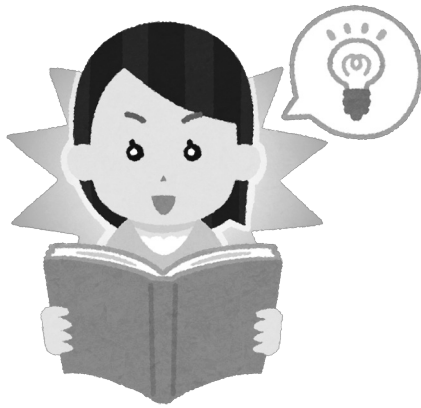

雨の日「だから」、楽しもう！

あじさいがきれいな花を咲かせる季節になりました。
室内で過ごすことが多くなるこの季節こそ、
ゆっくり本を読んでみませんか？
図書館には料理や掃除の本、旅行ガイドや小説、
季節の行事の絵本、紙芝居など「ちょっと困った時」や
「外出できない日のお供」になるものがたくさんありますよ。

おはなしひろば「きこごん」

6月13日(土) 10:00～11:00

読み手 ▶ こっこめ文庫(三根)

場 所 ▶ 八丈町立図書館(こどものほんのへや)

「きこごん」とは島ことばで
「聞こうよ」の意味。

赤ちゃん、小さなお友達、
小学生、おうちの方、
どなたでも参加できます。

ぜひ「聞きに」来てくださいね。

返却期限を過ぎてはいませんか？

- お手元の本・DVDなどの返却日をご確認ください。
- コミュニティセンター開館時は返却ボックスへの投函が可能です。(平日月曜日閉館/祝日開館 8:30～20:30)
- 坂上各出張所でも返却できます。(平日8:30～17:15)
- 図書貸出カードの新規・更新・再交付には、「本人の来館と身分証明書の提示」が必要です。

6月 老人クラブ活動

下記の日程で各地域老人クラブは定例会を開催します。
※町内在住のおおむね60歳以上の方が対象です。

地 域	日 時	会 場	問 い 合 わ せ
三 根	8日(月) 9:30～12:00	三根公民館	川上絢子 ☎2-0780
大賀郷	今月はお休みです。		奥山妙子 ☎2-0498
檜 立	5日(金) 9:30～11:30	檜立公民館	上ノ山ヒデ子 ☎7-0565
中之郷	18日(木) 9:15～13:00	中之郷公民館	山下はつえ ☎7-0533
末 吉	2日(火) 9:30～11:30	末吉公民館	浅沼幸友 ☎8-1070

その他、老人クラブごとに様々な活動を行っています。興味のある方はご連絡ください。

6月 すこやか子育て情報

問い合わせ・予約

福祉健康課保健係

☎ 2-5570

健康診査 会場 保健福祉センター

事業名	対象	日付
3～4か月児・産婦健康診査	令和8年2月6日～令和8年3月16日生まれの乳児・産婦	16日(火) 10:15～10:30
3歳児健康診査	令和5年4月15日～令和5年6月16日生まれの幼児	16日(火) 9:00～10:00
1歳児歯科健康診査	令和7年4月1日～令和7年6月30日生まれの幼児	10日(水) 10:00～10:30
4歳児歯科健康診査	令和4年1月15日～令和4年6月10日生まれの幼児	10日(水) 9:15～10:00

※健診の対象者には個別通知します。受付時間は通知書をご確認ください。

小児定期予防接種 会場 町立八丈病院小児科

日付	時間	予防接種
11日(木)	13:30～15:45	0歳児、1歳児(スケジュールをお渡し済の方)
		その他予約制個別接種
25日(木)	13:30～15:45	0歳児、1歳児(スケジュールをお渡し済の方)
		その他予約制個別接種
		子宮頸がん集団接種(中学1年生の女子の方、予約制)



■転入された方については、接種歴の確認などが必要となりますので、母子手帳をお持ちのうえ保健係までお越しください。

■島外での接種を希望される方は、事前に保健係へお問い合わせください。

相談会など 会場 保健福祉センター

◆ こども心理相談 予約制

日時 16日(火) 9:00～16:00

対象 1歳6カ月以上の未就学児

言葉が遅い・落ち着きがない・身体の動きがぎこちない・癖が気になるなど心配なことがありましたら、専門の心理相談員が相談に応じます。

◆ すくすく相談 予約制

日時 25日(木) 9:00～11:00

身体計測が出来、日頃の子育ての中からでてくる疑問や心配事などに保健師・助産師・管理栄養士・歯科衛生士が応じます。母子健康手帳を持参してください。

こども家庭センター

問い合わせ ☎ 2-4300

開館日

平日 8:45～17:00

+27日(土) 9:00～12:00
(交流ひろばのみ)

※第4土曜日以外の土日祝日は休館

今月の 交流ひろばの催し

10:30～11:00

●3日(水) ハミガキ講話(歯科衛生士:小宮山ひとみさん)

●17日(水) おどったり よんだり♪(絵本専門士:西條真由美さん)

●24日(水) 雨の日も楽しい!おえかきあそび



お知らせ

一時預かりの利用制限について

6月10日(水)～12日(金) 東京都児童相談センター春季巡回相談期間のため、一時預かりの利用を制限させていただきます。

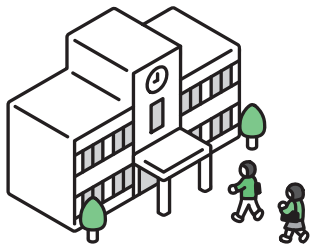

教育委員会だより



問い合わせ 教育課庶務係 ☎ 2-7071

今月の学校行事

三 根小学校	移動教室 3日(水)～6日(土)	
大賀郷小学校	移動教室 9日(火)～12日(金)	道徳授業地区公開講座 21日(日) 9:25～
三 原小学校	移動教室 2日(火)～5日(金)	
富 士中学校	学校公開週間 1日(月)～5日(金)	道徳授業地区公開講座 13日(土) 9:35～
大賀郷中学校	学校公開週間 2日(火)～5日(金)	道徳授業地区公開講座 5日(金) 13:15～
三 原中学校	学校公開週間 1日(月)～5日(金)	開校記念日 4日(木) 道徳授業地区公開講座 5日(金)

教科書の展示会について



令和9年度に小中高等学校で使用する教科書などを展示しています。教科書の展示会は教員、教育関係者、保護者などに広く教科書を公開することを目的としています。

- 期間 6月9日(火)～28日(日) ※月曜休館 ● 時間 9:30～17:00
- 会場 八丈島教科書センター (八丈町立図書館内 会議室)



大賀郷小学校は今年度、創立150周年を迎えます。

地域の皆さんとともに歩んできたこの歴史と、今この時の輝きを共有していきましょう。

学校行事は地域の皆さんもご参観いただけます。

子供たちが主体的に取り組む姿をぜひご覧ください。皆さんのお越しをお待ちしています。

行事のご案内

- 運動会 …… 11月3日(火・文化の日)
- 学芸会 …… 令和9年1月30日(土)
- 150周年開校記念フェスティバル …… 令和9年3月13日(土)

創立150周年記念オリジナルTシャツ

現在、150周年を記念したオリジナルTシャツを作成中です。子供たちの描いた絵が集まったデザインで、子供から大人まで着られる幅広いサイズを用意する予定です。どうぞご期待ください。



第22回たんぼまつり(田植えの部)

日時 6月6日(土) 9:00～
※荒天中止の場合は翌日へ延期

会場 和泉親水公園(体験農場)

当日は、参加者全員で田植えを行った後、皆さんにふかしたジャガイモ(八丈島産)をご提供します。また、今回植えられたお米については、たんぼまつり(収穫の部)にて収穫を行い、精米を行った後、配布します。皆さんお誘いあわせのうえご参加ください。

問い合わせ 八丈島田園空間整備運営委員会 事務局 産業観光課産業係 ☎ 2-1125

令和8年八高卒業生激励会

日時 6月7日(日) 12:00～

会場 JR四ツ谷駅主婦会館プラザエフ
千代田区六番町15番地 ☎ 03-3265-8111
JR四ツ谷駅 麴町口より徒歩1分

【会費】 激励会10,000円 / 二次会(カラオケ) 3,000円

卒業生保護者の皆様、関係者の皆様、卒業生を激励したいとお考えの皆様、八丈島の皆様の参加をお待ちしております。

問い合わせ 八丈島郷友会
会長 菊池 順 ☎ 090-9978-5343
理事長 吉田 典子 ☎ 080-1031-0522

脳活Eサロン

日時 6月25日(木) 14:00～15:00

会場 保健福祉センター

講師 株式会社ルネサンス 小池克昌先生

持ち物 上履き、タオル、飲み物

問い合わせ 福祉健康課高齢福祉係 ☎ 2-5570

★当日は講師と会場をオンラインでつないで体操します。
★参加年齢不問

脳活Eサロンでは、あたまとからだを楽しく動かして活性化させるエクササイズを行います。皆さんと話をしながら楽しく行うことで脳を活性化して、心も身体も元気に過ごしましょう。おひとりでもお友達と一緒に、皆さんのご参加お待ちしております。

特設人権相談所 開設

日時 6月1日(月) 10:00～12:00、13:00～16:00

会場 町役場 相談室1・2

問い合わせ 総務課庶務係 ☎ 2-1121

全国一斉「人権擁護委員の日」に伴い、特設人権相談所を開設します。日頃の人権に関する相談事に八丈町人権擁護委員が対応します。この機会にぜひご利用ください。

予約制 東京法務局による登記手続案内

日時 6月9日(火)、10日(水)
9:00～12:00、13:00～16:00
1回20分

会場 町役場 相談室5

締切 6月8日(月) 12:00まで

問い合わせ・予約

- 不動産登記申請に関するもの
☎ 03-5213-1330 (不動産登記部門・法規係)
- 商業・法人登記に関するもの
☎ 03-5213-1337 (法人登記部門・法規係)

東京法務局職員が登記申請(不動産/商業・法人登記)の手続方法をご案内します。役場に設置された「ウェブ会議システム」を通じての手続案内となります。予約時には、「八丈町役場のウェブ会議システムからの利用である」ことをお伝えください。
※次月の予定・・・7月14日(火)、15日(水)

予約制 言語機能訓練

日時 7月3日(金) 9:15～16:00

会場 保健福祉センター

締切 6月19日(金)

問い合わせ・予約 福祉健康課保健係 ☎ 2-5570

言語聴覚士による言語機能訓練を月1回実施しています。



広報促進担当 一瀬 麻衣子(5月着任)

八丈島の大自然に魅了され、島の方の優しさに触れ、移住してまいりました。沖縄の離島で暮らしていたこともあり、自然の中で過ごすことが好きで、島の文化や歴史を知ることが好きです。これからもっともっと島の魅力を知りたいですし、島の皆様のことも知りたいです。そして、八盛隊としての活動を島の方々に知ってもらおうと共に、八丈島のことを多くの方に伝えていけるよう、精一杯努めてまいります。どうぞ、よろしくお願いいたします。

令和7年度における情報公開・個人情報保護制度の実施状況

令和7年度の実施状況は次のとおりです。両制度に基づく相談や請求は各担当課で行っています。

- 情報公開制度 開示5件、一部開示1件、非開示1件
- 個人情報保護制度 開示6件

問い合わせ

総務課文書係 ☎ 2-1121

町長活動日記 4月

【島外活動】

4月12日

- 陸上自衛隊 第1師団創立64周年・練馬駐屯地創設75周年記念式典
- 早稲田塾 大崎品川高プレゼンテーション大会
「地方創生を考える」～地域行政学入門～
塾生31人が八丈島へ来島し、フィールドワークを行いました。8つの班ごとの提案発表を受けて、講評しました。

4月16日

- 令和8年度関東町村会トップセミナー
「大規模災害時における地方公共団体からの応援職員派遣について」総務省自治行政局応援派遣室長 井上淳詞氏
今回の台風でも国や東京都から多くの職員の派遣をいただきました。応援派遣された職員が被災地で最大限の力を発揮できるよう、受け入れ体制(受援体制)の整備が重要であると認識しました。

4月22日

- 国土交通省関東地方整備局 副局長、東京港湾事務所長新任の挨拶

【島内活動】

- 小学校入学式
- 中学校入学式
- 東京都立八丈高等学校全日課程・定時制課程・青島特別支援学校入学式
- にっぽん丸寄港 引退イベント
豪華客船にっぽん丸は令和8年5月をもって引退となりました。1997年から約29年間にわたる長年の寄港への感謝を込めて、にっぽん丸ゼネラルマネージャーへ花束を贈呈しました。
- 八丈町事業説明会
- 日本郵政株式会社との包括的連携協定の締結式
- 第66回中之郷地域住民大会



にっぽん丸ゼネラルマネージャーへ花束の贈呈

来島者数・観光客数推計

問い合わせ 産業観光課観光係 ☎ 2-1125

※大型客船寄港分が含まれています。

	空路		海路		合計		観光客(推計)		対前年増減率
	8年度	7年度	8年度	7年度	8年度	7年度	8年度	7年度	
4月	8,610	8,285	※1,590	1,312	10,200	9,597	7,055	6,638	+6.3%
計	8,610	8,285	1,590	1,312	10,200	9,597	7,055	6,638	+6.3%

●院内感染対策にご協力ください

「発熱や、鼻水、のど痛、咳、その他かぜ症状がある方」は、
院内の待ち合い所に入る前に「町立八丈病院2-1188」に
電話で連絡をするようにお願いします。



●臨時診療について（受診方法別）

診療科名	受診方法	時間など
・耳鼻咽喉科	受診日当日受付	6月8日(月)・9日(火)・25日(木)・26日(金) 受付時間▶8:00～11:00 ※診療日が変更になる場合がありますのでご了承ください。
・整形外科	外科受診後予約(外科以外の常設科受診時も予約可能)	
・皮膚科 ・眼科	電話または来院し 当院予約係にて予約	予約受付時間 開院日の8:30～12:00
・精神神経科 ・甲状腺内科 ・腎臓内科 ・泌尿器科 ・糖尿病内科 ・消化器内科 ・神経内科 ・循環器内科	内科受診後予約	—

※他院からの紹介状をお持ちの方、もしくは障害者手帳更新のための受診については、別途予約係までご相談ください。

●町立八丈病院職員・会計年度任用職員募集

- 募集職種 正職員募集職種……看護師：若干名、診療放射線技師：1名
会計年度任用職員募集職種……調理員：若干名、看護助手：1名
- 対象者 看護師・診療放射線技師は資格を有する方／調理員・看護助手は資格不要
地方公務員法第16号の欠格条項に該当しないこと
- 採用予定時期 随時
- 選考方法・提出書類 町ホームページ「職員募集」をご覧ください
- 提出先 〒100-1498東京都八丈島八丈町大賀郷2551-2 八丈町総務課庶務係 ☎ 2-1121



胃カメラ・大腸カメラが受診しやすくなりました

町立八丈病院では、5月中旬から9月末までの期間、胃カメラ・大腸カメラの検査受付人数を増やしました。
消化器疾患は症状が似ているために問診のみでは診断が難しく、
正確な診断のためには内視鏡検査が重要となります。
また、血液検査や腹部エコーでは分かりにくい異常も内視鏡検査で見つかることが少なくありません。
気になる症状がある方や内視鏡検査を受けるべきか迷っている方、
「初めてで怖い」という方もこの機会にお気軽にご相談ください。

内視鏡検査を受けた方がいい人はどのような方かなどを
町立八丈病院のホームページに掲載しましたので是非ご覧ください。



◀町立八丈病院
ホームページ



ハチ町公式Xキャラクター ロベレくん

問い合わせ

企画財政課企画係

☎ 2-1120

毎月1件紹介します

最新のポストから



ロベレニくん (ハチ町公式)

@hachijomachi

2026年4月15日のポスト

【3代目 #にっぽん丸 🇯🇵 八丈島出港！】

今回が最後の八丈島寄港となる3代目『にっぽん丸』を
全力でお見送りしたよ🌸

八丈島に来てくれてありがとう🙏そして『にっぽん丸』
29年間、ありがとう～🌸



29年間、たくさんの
人達に素敵旅の
思い出をありがとう！



役立つ情報を
ポストするから
フォローしてね!!

X @hachijomachi

運行情報 6月

ANA ☎ 0570-029-222

便名	羽田発	八丈島着
NH1891	07:35	08:30
NH1893	12:15	13:10
NH1895	15:50	16:40

※編集時点での情報です。
急な変更などありますのでご注意ください。

便名	八丈島発	羽田着
NH1892	09:10	10:05
NH1894	13:50	14:50
NH1896	17:20	18:30

東海汽船 ☎ 03-5472-9999

東京発	八丈島着	八丈島発	東京着
22:30	08:55	09:40	19:40

東邦航空 ☎ 2-5222

運行状況は直接ご確認ください。

東京愛らんどシャトル

🏠 <http://tohoair-tal.jp/>



町へのご意見など

町へのご意見などありましたらお寄せください。電話、郵送、FAX、電子メールいずれの方法でも構いません。回答を希望する場合は、氏名・住所・連絡先を記載してください。

〒100-1498 東京都八丈島八丈町大賀郷2551番地2 八丈町企画財政課企画係
問い合わせ ☎ 2-1120 ☎ 2-4824 ✉ ha130@town.hachijo.tokyo.jp

	日	月	火	水	木	金	土
イベント		1 特設人権相談所P20	2	3	4	5	6 たんぼまつりP20
休業		☒☐ ふ ぼ	み		や		
イベント	7	8 臨診耳鼻咽喉科P22	9 臨診耳鼻咽喉科P22	10 1歳児歯科健診P18 4歳児歯科健診P18	11	12	13 おはなしひろば・きごころP17
休業	し尿	☒☐ ふ ぼ	み		や		し尿
イベント	14	15	16 3-4か月児・産婦健診P18 3歳児健診P18 こども心理相談P18	17	18	19	20
休業	し尿	☒☐ ふ ぼ	み		や		
イベント	21	22	23	24	25 臨診耳鼻咽喉科P22 すくすく相談P18 脳活EサロンP20	26 臨診耳鼻咽喉科P22	27
休業	し尿	☒☐ ふ ぼ	み		や		し尿
イベント	28	29	30				
休業	し尿	☒☐ ふ ぼ	☒				

温泉休業日

し尿 し尿収集運搬休業日 ☒ 図書館休館日 ☐ コミュニティセンター休館日

- ふれあいの湯(桧立) ◎月曜定休(祝日除く)
- みはらしの湯(末吉) ◎火曜定休(祝日除く)
- やすらぎの湯(中之郷) ◎木曜定休(祝日除く)
- 洞輪沢温泉(末吉) ◎月曜定休

6月ごみ分別回収

燃…燃やせるごみ びん…空きびん 資源…資源ごみ 害…有害ごみ 金属…金属ごみ

三根							大賀郷							桧立・中之郷・末吉						
日	月	火	水	木	金	土	日	月	火	水	木	金	土	日	月	火	水	木	金	土
	1	2	3	4	5	6		1	2	3	4	5	6		1	2	3	4	5	6
	金属	燃・害	資源	びん	燃・害	※1		燃・害	資源		燃・害 びん	金属	※1		燃・害		資源	燃・害 びん	金属	※1
7	8	9	10	11	12	13	7	8	9	10	11	12	13	7	8	9	10	11	12	13
	金属	燃・害	資源	びん	燃・害			燃・害	資源		燃・害 びん	金属			燃・害		資源	燃・害 びん	金属	
14	15	16	17	18	19	20	14	15	16	17	18	19	20	14	15	16	17	18	19	20
	金属	燃・害	資源	びん	燃・害	※1		燃・害	資源		燃・害 びん	金属	※1		燃・害		資源	燃・害 びん	金属	※1
21	22	23	24	25	26	27	21	22	23	24	25	26	27	21	22	23	24	25	26	27
	金属	燃・害	資源	びん	燃・害			燃・害	資源		燃・害 びん	金属			燃・害		資源	燃・害 びん	金属	
28	29	30					28	29	30					28	29	30				
	金属	燃・害						燃・害	資源						燃・害					

※1 第1・3・5土曜日は、クリーンセンターおよび南原処理場は休業します。