

# 八丈島 広報 はちじょう

2026

5

No.777



『ONE HACHIJOU』は「八丈町災害復興計画」のシンボルマークです。

ONE HACHIJOU  
 共に創るまち、共に結<sup>つ</sup>束<sup>な</sup>ぐ復興

八丈島に関わるすべての人がひとつに団結するONE と、自然、文化、歴史という唯一無二(ONE and Only) の魅力を尊重するONE、二つの思いが込められています。  
 モチーフとした明日葉の摘んでも明日また芽吹く力強さは、八丈島の復興そのもの。  
 5枚の葉は5つの地域、多彩な色は”共創”のイメージです。

## 主なトピック

- 2-3 ▶▶ インタビュー 世界に誇る八丈島の魅力とは
- 4 ▶▶ 防災気象情報が新しくなります
- 5 ▶▶ 台風被害からの生活・事業再建支援 相談会
- 10 ▶▶ 八丈学セミナー、敬老会のお知らせ
- 12-13 ▶▶ 末吉自治会 対話集会(書面開催)
- 14-15 ▶▶ 八丈町人事異動

## 町の人口

※令和8年  
4月1日現在

※外国人含む		男	女	人口計	世帯数
全 体	3,242	3,215	6,457	3,990	
(先月1日比)	(↓85)	(↓80)	(↓165)	(↓68)	
三 根	1,640	1,564	3,204	1,959	
大 賀 郷	1,048	1,061	2,109	1,320	
樫 立	193	200	393	241	
中 之 郷	257	284	541	322	
末 吉	104	106	210	148	

### 期間内の異動

転入・出生 55人 (転入55人/出生0人)  
 転出・死亡 220人 (転出210人/死亡10人)

- ◎ 発行 八丈町
- ◎ 編集 企画財政課
- ◎ 毎月1回1日発行



〒100-1498  
 東京都八丈島八丈町大賀郷2551番地2  
 ☎ 04996-2-1120  
 🏠 <https://www.town.hachijo.tokyo.jp/>

※掲載の日程などは全て編集時点の予定であり、情勢により変更など行う場合があります。



# 世界に誇る 八丈島の魅力とは



令和8年4月、「八丈島エコツーリズム推進協議会」が発足しました。会員の伊豆諸島自然史研究会の菊池健さんとともに八丈富士に登り、島の魅力やエコツーリズムについてのお話を伺いました。

八丈島エコツーリズム推進協議会  
菊池 健さん

## Q1.伊豆諸島自然史研究会とはどんな活動を行っている団体ですか？

伊豆諸島の自然史について様々な分野から調査研究を行い、その特質を明らかにしていくとともに、将来にわたってその環境を保全していくための活動を実施しています。活動自体は、八丈小島におけるノヤギ捕獲事業の根拠となる基礎的な植生調査を行った事がきっかけでした。

## Q2.八丈島の自然史に関わることになったきっかけを教えてください。

八丈島で生まれ育ち、長年「島に育てられた」という実感を持ちながら花卉園芸やダイビングインストラクターを生業として生活していました。その後、ご縁があり八丈ビジターセンターに解説員として勤務することになり、八丈島が持っている自然や歴史、文化の価値を発信する上で島について様々な知見を更に積み重ねる必要を感じました。

## Q3.八丈島が、他地域と比べて特に貴重だと感じる点はどんなところですか？

世界の海洋島の中では比較的他の陸地に近く、他の海洋島と比べて歴史が浅い、とは言え新旧二つの火山で成り立っているところです。

また、黒潮の影響を強く受けており、世界最大の水の流れである黒潮の流路が島を挟んで北側を通ったり南側を通ったりする島は他に無いです。これらの理由により、八丈島では独特の生態系が育まれてきました。

八丈小島で言うと、実は人の生活の歴史そのものがクロアシアホウドリの生態に大きな影響を与えた結果が今表れています。クロアシアホウドリをパイオニアとして、将来はアホウドリの飛来定着も期待出来る中、現状をどう評価し更に何処を目指すのか、八丈島にとって大きな転換点我々の目の前にあると考えています。

## Q4.八丈島の自然の魅力、島の一番好きなのところを教えてください。

島の森はほとんどが二次林(※1)とはいえ、無目的に山の中を歩いていると自分が森と同化したと感じられる瞬間が訪れることがあります。また、晴天の凪いだ海で波打ち際に立っていると、何とも言えない幸福感に包まれるその瞬間が好きです。

あとは6月の末、八丈富士の頂上付近までくると、雲の中でホトトギスが鳴きながら雲の下を飛んでいく、その景色が八丈らしいと感じます。

※1 山火事などにより森林が破壊された跡に、土中に残った種子や植物体の成長などにより成立した森林。

## Q5.島民が意外と知らない島の魅力にはどんなものがありますか。

島民が自然の魅力を知らないのではなく、みんなにとって当たり前で特に魅力とは感じないだけです。ちなみにクロアシアホウドリは世界のアホウドリ類の中で最も美形です。(間違い無い！)

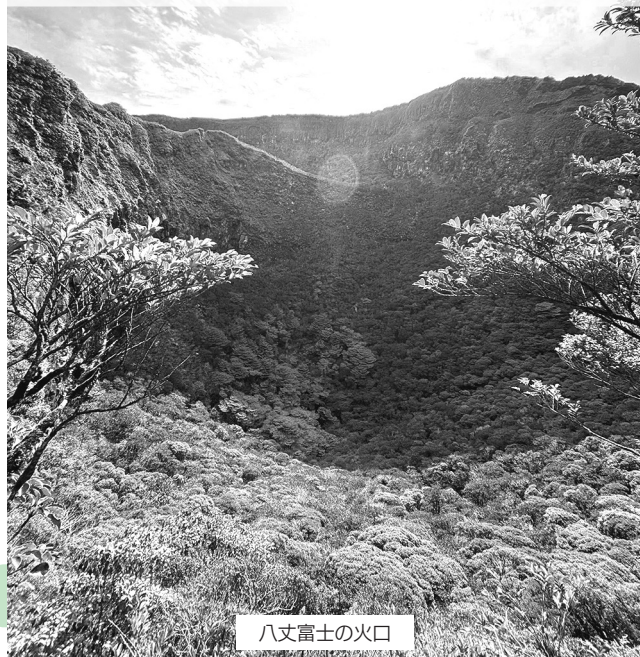

八丈富士の火口

## Q6.近年、八丈島の自然における変化を感じることはありますか？

平均海水温が上昇し、海の生物相が変化していることですね。(トコブシが食べられなくなった！)

## Q7.エコツーリズムとはどのような取り組みだと考えていますか？

自らの行動が環境保全に役立っていると実感できる活動が「エコツーリズム」です。

エコツーリズムとは“保全のために活用”すること。利用者が「自分がこの場所を利用しなくては守れない」というプライドを持つことが大切。目的はあくまで「保全」にあり、その手段として観光や体験があると考えています。

## Q8.今後の「八丈島エコツーリズム推進協議会」のありべき姿とは。

できるだけ多様な人々が関わり、八丈島におけるエコツーリズムに関する認識を共有できることが望ましいといえるでしょう。

## Q9.島の子供たちに伝えたいこと、メッセージをお願いします。

できれば、私のように「俺ってスゲェとこに住んでるんだな！」と思ってほしいです。まずは体験すること、そしてできれば自分なりに理解することだと思っています。

### 後記

八丈富士登山は何度か経験していますが、今回一緒に登山をしたことで新たな発見が多く、改めて島の魅力を実感できた貴重な時間となりました。本当にありがとうございました！

島を誇りに思い、その価値を知るためには、体験から生まれる感動や理解が何より大切なのだと感じました。八丈島エコツーリズム推進協議会の発足が、島の未来を変えるきっかけになっていくと信じています。

誌面では伝えきれないお話もたくさんありました。ぜひ一度、島のガイドとともに歩き、八丈島の魅力を再発見してみたいと思います。

そして一人でも多くの方にエコツーリズムへ関心を持って頂き、この取り組みを多くの方と一緒に盛り上げていきたいと思います。



## 八丈島エコツーリズム推進協議会

が発足されました

### エコツーリズムとは

地域の自然環境や歴史文化を体験し学ぶとともに、それらの保全に責任を持つ観光の在り方のこと。



令和8年4月1日より、「八丈島エコツーリズム推進協議会」が発足されました。今後の活動に関しては、広報はちじょうや各種SNSなどで随時発信してまいります。

問い合わせ 事務局：企画財政課 ☎ 2-1120



お知らせ

# 5月から防災気象情報が新しくなります

国土交通省水管理・国土保全局と気象庁は、令和8年5月下旬（予定）から新たな防災気象情報の運用を開始します。

この新たな防災気象情報では、河川氾濫・大雨・土砂災害・高潮の警報などを、避難行動に対応した5段階の警戒レベルと整合させ、災害発生の危険度に応じたレベルの数字を名称に含めて発表します。レベル5に相当する河川氾濫の特別警報や警戒レベル4に相当する危険警報も新たに開始するなど、現行の大雨警報・注意報などが大きく変わります。

レベル3警報やレベル4危険警報が発表されたら、自治体からの避難指示などに十分留意いただくとともに、大雨で危険度が高まった地域が地図で表示される「キキクル」や河川の水位情報を参照して、危険な場所にいる方は早めの避難を心がけてください。

気象庁ホームページに設けた特設ページ※では、新たな防災気象情報に関する様々な資料を掲載しています。これらの資料を参考に、情報が発表された際にどのような行動をとるか、ご家庭や企業・組織内であらかじめ決めていただくようお願いいたします。

	河川氾濫	大雨	土砂災害	高潮
警戒レベル 5相当	レベル5 氾濫特別警報	レベル5 大雨特別警報	レベル5 土砂災害特別警報	レベル5 高潮特別警報
警戒レベル 4相当	レベル4 氾濫危険警報	レベル4 大雨危険警報	レベル4 土砂災害危険警報	レベル4 高潮危険警報
警戒レベル 3相当	レベル3 氾濫警報	レベル3 大雨警報	レベル3 土砂災害警報	レベル3 高潮警報
警戒レベル 2相当	レベル2 氾濫注意報	レベル2 大雨注意報	レベル2 土砂災害注意報	レベル2 高潮注意報
警戒レベル 1相当	早期注意情報			



※新たな防災気象情報に関する特設ページ

<https://www.jma.go.jp/jma/kishou/known/bosai/keiho-update2026/index.html>

問い合わせ 東京管区気象台 ☎ 042-497-7217

## 八丈町における「防災対策課」の新設等について

本町における防災力強化のため、令和8年4月1日付で、新たに「防災対策課」と、同課に「防災係」を設置しました。これに伴い、従前、総務課で担っていた防災に関する業務は、防災対策課が担います。

※防災対策課の執務室は、総務課と同じ場所です。

※防災対策課の電話番号は、当面の間、総務課と共用です。

問い合わせ 総務課庶務係・防災対策課防災係 ☎ 2-1121



## 台風被害からの生活・事業再建支援 弁護士による無料説明会・相談会

「補助金は受け取ったけれど、この先どうすればいい?」「ローンの返済が重く、事業の継続が不安…」 「被災した家のローンが残っているのだけれど…」 など、被災後の「これから」について、東京の弁護士チームが親身にお答えします。

くらし  
の再建

### 生活再建説明会 (一般住民・非事業者の方)

「修理か、建て直しか、賃貸か」など、支援金を受け取った後の選択肢について、わかりやすく説明します。その他、「台風の影響で収入が減ってしまって生活が大変」「土砂の処理でお隣さんと揉めているんだけど」などお困りごとがあれば何でもご相談ください。

事業  
の再生

### 自然災害債務整理ガイドライン (個人事業主・事業者の方)

被災によりローンの返済が困難になった方(事業者に限りません)のための救済制度です。ブラックリストに載らずに金融機関などからの借入金の減額・免除を申し出ることができます(一定の条件があります)。この制度は相談だけでなく、その後の手続き完了までの弁護士費用は一切かかりません。

**日時** 5月15日(金) 14:00 ~ 17:00 (説明会は14:00)  
5月16日(土) 10:00 ~ 15:00 (説明会は10:00)

**会場** 説明会: 町役場1階 商工会研修室  
相談会: 町役場1階 相談室1・2

**料金** 無料(参加費・相談料は一切かかりません)

**申込** 事前予約優先。下記電話番号までお申し込みください。

**持ち物** 特にありませんが、相談される方は、被害の状況や借入れの状況がわかる資料(返済予定表など)があると具体的な相談ができます。

※両日とも同じ内容の説明会と、個別相談会を実施します。説明会のみ・相談会のみ参加も可能です。

「支援金・補助金のその先」を見据えた、一生安心できる再建計画を一緒に考えましょう。  
皆様の再スタートを弁護士会が全力でサポートします。

**問い合わせ・申込** 東京弁護士会・第一東京弁護士会・第二東京弁護士会 ☎ 050-5574-0596

## 5月から始まっています **熱中症** に注意!!

5月は体が暑さに慣れておらず熱中症が起こりやすい時期です。今から対策を始めましょう。

### 予防のポイント

- ☑ のどが渇く前に水分補給
- ☑ 室内の温度管理(エアコン活用)
- ☑ 帽子・涼しい服装
- ☑ 無理をしない

高齢者は  
特に注意!

高齢者は「体内の水分が少ない」「感覚機能、調節機能が低下している」などリスクが高く、また暑さを感じにくい傾向があります。家族や周囲が「水分とってる?」と声かけを。周囲の方の早めの気づきによって、未然に防ぐことに繋がります。

**問い合わせ** 地域包括支援センター ☎ 9-5660 / 福祉健康課高齢福祉係 ☎ 9-5670

# 青鳥特別支援学校 八丈分教室からのお知らせ

都立青鳥特別支援学校 八丈分教室は、開設6年目を迎えました。

昨年度から実施している八丈高等学校との協働的取組事業では、これまで一緒に行ってきた行事、授業だけでなく、八丈島夏まつりへの参加やcafeチルチルミチルの営業等々…たくさんの活動を共に行い、相互理解を深めてきました。今年度も様々な活動を通して地域の皆様、島内小中学校、高等学校との交流を深めていきたいと思ひます。

また、これまで、たくさんの島内事業所にご協力いただき、現場実習（インターンシップ）を実施してまいりました。今後とも島内の皆様のご理解とご支援を、どうぞよろしくお願いいたします。

## topic.1 学校公開

7月に小・中学生とその保護者対象の学校説明会、10月に一般向けの学校公開を実施します。

## topic.2 Cafeチルチルミチルの営業

八丈高校 旧陶芸室で、今年度もカフェ活動を行います。作業学習で製造している七味唐辛子「シマカラ」、世田谷本校の焼き菓子だけでなく、八丈高校園芸科の生産品も販売します。ほっと一息つく時間を過ごしにいらっしやいませんか。生徒・教職員一同、お待ちしております。



CHECK!



学校公開・カフェ営業の詳細については、  
近くなりましたらホームページ、Xで発信します。  
ご確認ください。



本校ホームページ



分教室 X

問い合わせ 東京都立青鳥特別支援学校八丈分教室 ☎ 2-1245

# コミュニティ杯スポーツ大会 結果 (敬省略)

## 第21回 テニス大会 開催日：3月1日 場所：コミュニティセンターテニスコート

### ●男子ダブルス (参加者数：18名)

優勝	渡辺 稷・山下 卓哉
準優勝	鈴木 泉・白崎 直彦
3位	中込 祥高・中込 成和

### ●女子ダブルス (参加者数：20名)

優勝	奥山 繁美・久保田 香
準優勝	笹本 明里子・北浦 恵美子
3位	奥山 紀子・斎藤 伸子



## 第22回 フットサル大会 開催日：3月8日 場所：コミュニティセンター体育館

### ●OVER50・レディースの部 (参加者数：57名)

優勝	FCB
準優勝	ラブライト50
3位	サッカー同好会
優秀選手	菊池 真由 (FCアミスタ)

### ●OVER40の部 (参加者数：36名)

優勝	FCヨシヒサ
準優勝	FCやたけ
3位	ご飯が奏
優秀選手	山本 良太 (FCヨシヒサ)



## 第14回 ボウリング大会 開催日：3月15日 場所：コミュニティセンターボウリング場

### ●高校生・一般クラス (男子) (参加者数：39名)

優勝	丸山 浩太郎
準優勝	浅沼 隆
3位	森 和哲

### ●高校生・一般クラス (女子) (参加者数：23名)

優勝	村田 夏美
準優勝	西濱 恵理
3位	丸山 春佳

### ●小学生5年生以上・中学生クラス (参加者数：3名)

優勝	松代 玖生真
準優勝	磯野 泰佑
3位	磯野 圭志

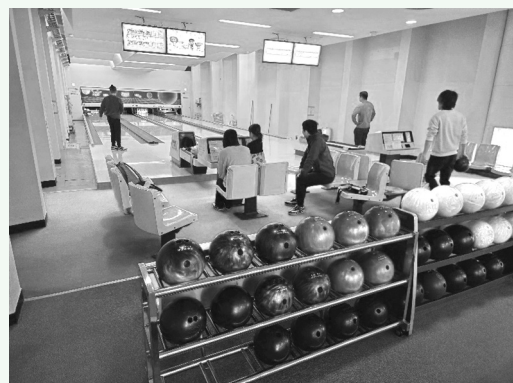

今後もたくさんの皆様のご利用お待ちしております。

# 5月12日は

あなたの地域の身近な相談役

## 民生委員・児童委員の日

問い合わせ 福祉健康課厚生係 ☎ 2-5570  
八丈支庁総務課福祉担当 ☎ 2-1112

生活上の心配ごとや困りごとを  
気兼ねなくご相談ください！

- ・高齢で一人暮らしが不安
- ・近所で心配な方がいる
- ・生活に困っている
- ・育児・子育てで悩んでいる
- ・誰に相談したら良いかわからない



### 民生委員・児童委員ってどんな人？

民生委員は厚生労働大臣から委嘱され、地域の中で福祉の相談や支援を行うボランティアです（身分は非常勤の特別職地方公務員です）。

- 民生委員は児童委員でもあり、大人から子どもに関わる様々な問題に対応しています。
- 主任児童委員は、乳幼児から18歳までの子どもに関わる様々な問題を専門に担当しています。
- 地域の皆さんの生活上の困りごとや、介護・医療・子育ての不安などの相談を受け、必要な援助が届くよう関係機関につなげていきます。
- 民生・児童委員には守秘義務があり、ご相談いただいた内容は他に漏れる心配はありません。

民生委員・児童委員(任期：令和10年11月30日)

	担当地区	氏名	電話
三根	矢崎、川の平、川向 宮の平、与惣次、 尾端	欠員（厚生係へご連絡ください） 2-5570	
	中道①・②・③	平井 園子	2-2357
	桜平、桜平②、稲葉 荒島、明治橋、新田	欠員（厚生係へご連絡ください） 2-5570	
	護神、孫兵衛	赤松 都	2-1873
	新道、丘里	冬木 克良	2-3962
	富士見①、片瀬	浅沼 智子	2-3360
	富士見②	小宮山祐子	090-4666-8634
	赤金、洋望、中平、 一心	彦坂八代美	090-7841-0183
	出廻、底土、東畑	成田 國江	2-2410
	神湊東、神湊西、 三根永郷	欠員（厚生係へご連絡ください） 2-5570	
大賀郷	東里①・②・③	奥山 りさ	2-0041
	金土川①・②・③	浅沼 淳一	2-1279
	金土川④	菊池 清子	2-3727
	楊梅ヶ原①・②・③・ 下、向里	奥山 和子	2-4015

	担当地区	氏名	電話
大賀郷	大里①・②・③、 寺山	中村 則子	2-0095
	八戸	新井 三雄	2-0165
	千鳥①・②・③・ ④	石井 裕美	090-5810-5686
	西見①・②	梅田 龍示	2-3192
	西見③、甚太、 大賀郷永郷	菊池 広明	080-2090-3753
	榎立	川城羅、尾崎、妻里、 向里、伊郷名	奥山 清
東六里、江能里、 康政里、中平、 峯ヶ郷		松本なほ子	9-5841
中之郷	上浦、尾越、藍ヶ江 粥倉、藍ヶ里	欠員（厚生係へご連絡ください） 2-5570	
	中里、向里、三原	菊池 敬	7-0091
末吉	宮裏、宮ヶ路、 台ヶ原	沖山 紀子	8-0138
	尾越、神子尾、 洞輪沢、道ヶ沢	藤井眞由美	8-0041
主任 児童委員	坂下地域	田中由美子	080-1174-0186
	坂上地域	磯崎 光宏	7-0041

### 民生委員・児童委員協力員も配置しています

民生委員・児童委員の経験者3名が、地域の高齢者や子育て中の家族の見守り・支援を中心に活動しています。協力員は、東京都知事が委嘱するボランティアです。

民生委員・児童委員協力員  
(任期：令和9年3月31日)

協力員	三根地域	芝野 雅一
	大賀郷地域	河野 洋一
	坂上地域	山下 節子



## 「障がい福祉のしおり」 を作成しました！

この度、町では「障がい福祉のしおり」を作成しました。このしおりは、町にお住まいの障がいのある方などに障がい者福祉施策の概要や、窓口を紹介するものです。

町ホームページに掲載するほか、福祉健康課障がい福祉係（町役場1階9番窓口）で配布しています。

- |                            |              |                   |
|----------------------------|--------------|-------------------|
| 1. 相談の窓口                   | 6. 医療の助成     | 12. 住宅            |
| 2. 手帳の交付                   | 7. 福祉用具等の給付  | 13. 仕事・職業訓練等      |
| 3. 障害者総合支援法と<br>児童福祉法のサービス | 8. 日常生活の支援   | 14. 教育            |
| 4. 手当                      | 9. 交通機関の割引等  | 15. 権利擁護          |
| 5. 障害年金・生活保護・貸付等           | 10. 税の軽減     | 16. 障害に関するシンボルマーク |
|                            | 11. 公共料金等の軽減 |                   |

**問い合わせ** 福祉健康課障がい福祉係 ☎ 2-5570

## 原付免許試験のお知らせ

**問い合わせ**

八丈島警察署交通係 ☎ 2-0110

受験を希望される方(年齢16歳以上)は試験日当日に申請してください。

※6月27日(土)の実技講習を受講できる方が対象です。  
(日付の指定・変更不可、雨天時は6月28日(日)を予定)

**試験日** 5月16日(土)

	受付・適性検査	学科試験
第1回目	9:00～9:30	10:00～10:30
第2回目	13:00～13:30	14:00～14:30

**会場** 八丈島警察署

**必要なもの**

- ① 住民票 1通 **本籍地記載**のもので発行日から6カ月以内のもの
- ② 証明写真 1枚 縦3cm×横2.4cm、無背景、前髪で目が隠れていないもの、撮影日から6カ月以内のもの
- ③ 視力に自信の無い方は眼鏡またはコンタクトレンズ(片目0.1、両目0.5以上)
- ④ 過去に運転免許の取消処分を受けた方は取消処分者講習修了証(有効期間1年)
- ⑤ 学科試験受験料…1,600円

※当日、住民票(本籍地記載)をお持ちでない方は受付できません。

※試験時間は30分です。50点満点中45点以上で合格です。

※第1回目の試験で不合格の場合、希望者は第2回目も受験できます(再試験料1,600円がかかります)。

※学科試験合格者は、最後に免許証作成用の写真を撮ります。

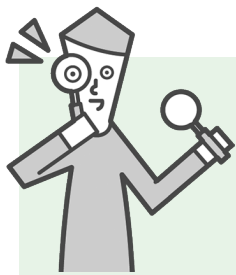

## 第21回 八丈学セミナー のお知らせ

私たちの住む八丈島の歴史・文化・自然について総合的に学び、人と社会のあり方をともに考える「八丈学セミナー」(全5回)を次の要領で開催します。ふるってご参加ください。

回	日程	テーマ	発表者	会場
1	5月30日(土)	富蔵の父、近藤重蔵の生涯	伊藤 宏	商工会研修室
2	6月6日(土)	野外学習・石工仙次郎と中之郷の石造物	伊勢崎 富士子	中之郷地区史跡
3	6月13日(土)	独特な、八丈の島ことば	林 薫	商工会研修室
4	6月20日(土)	史料発掘の楽しみ—江戸時代—	西澤 光太郎	
5	6月27日(土)	島の自然にいだかれて—自著『八丈便り』から—	茂手木 清	

(テーマおよび発表者は、都合により変更になることがあります。)

期間・回数 5月30日(土)～6月27日(土) 計5回 ※1回だけの参加も歓迎です。

時間 各回とも、13:30～15:30 (事前申し込み制)

定員 30人(先着順)

受講費用 200円(資料代・会場使用料・保険料・その他)

申し込み 「八丈学セミナー参加希望、住所・氏名・電話番号」を明記のうえ、郵送またはメールにて下記へお申込みください。  
 郵送 ▶ 〒100-1621 八丈町榎立163伊藤宏方 八丈学セミナー事務局宛  
 メール ▶ jikki8jo@gmail.com

申込締切 5月26日(火) 必着

主催：『八丈実記』を読む会 後援：八丈町教育委員会・八丈島文化協会

問い合わせ 八丈学セミナー事務局 ☎ 090-8036-1826

榎立

中之郷

三根

# 敬老会

開催!!



70歳以上(昭和32年4月1日以前に生まれた方)の高齢者の方々へ  
感謝と長寿をお祝いする敬老会を榎立・中之郷・三根地域で開催します。

榎立地域

5月17日(日)  
11:00～13:30  
榎立公民館

中之郷地域

5月17日(日)  
11:00～13:30  
中之郷公民館

三根地域

5月24日(日)  
11:00～13:30  
三根小学校体育館

問い合わせ 福祉健康課高齢福祉係 ☎ 2-5570

# 東海汽船 島嶼出身学生証明書

八丈町出身の生徒・学生を対象に、東海汽船乗船券を購入する際に提示することで運賃が割引となる「島嶼出身学生証明書」を発行しています。

## ■対象者 (以下の3点全てを満たす者)

- ① 八丈町出身である
- ② 父母(保護者)の現住所が八丈町にある
- ③ 島外の学校(高等学校・大学など)に在籍している



## ■申請方法 書面またはオンラインよりご申請ください。

書面による申請
右の二次元コード(申請様式)からダウンロード、または窓口にて申請書を受け取り、提出

オンライン申請
右の二次元コード(申請フォーム)から申請

## ■必要書類

- ① 対象者の学生証または在学証明書の写し
- ② 父母(保護者)の住所を確認できるもの(運転免許証・マイナンバーカードなど)の写し

■証明書の発行	オンライン受付(郵送)	生徒・学生本人の住所へ5営業日以内に発送(*1)
	オンライン受付(窓口受取)	申請日から3営業日後に窓口でお渡し(*2)
	窓口受付	申請日から3営業日後に窓口でお渡し(*2)(*3)

※1 天候状況などにより、到着まで日数を要する場合がございます。 ※2 こちらから連絡はいたしません。  
※3 原則として当日のお渡しはできません。利用予定がある場合は、余裕をもって申請してください。

問い合わせ 教育課庶務係 ☎ 2-7071

## 5月 老人クラブ活動

下記の日程で各地域老人クラブは定例会を開催します。  
※町内在住のおおむね60歳以上の方が対象です。

地域	日時	会場	問い合わせ
三根	11日(月) 8:30～12:00	三根公民館	川上絢子 ☎ 2-0780
大賀郷	18日(月) 9:00～12:00	大賀郷園地	奥山妙子 ☎ 2-0498
檜立	1日(金) 9:00～12:00	檜立公民館	上ノ山ヒデ子 ☎ 7-0565
中之郷	21日(木) 9:00～13:00	中之郷公民館	山下和彦 ☎ 7-0127
末吉	12日(火) 9:00～12:00	末吉公民館	沖山義人 ☎ 8-0425

その他、老人クラブごとに様々な活動を行っています。興味のある方はご連絡ください。



# 末吉自治会 対話集会(書面開催)

問い合わせ 総務課庶務係 ☎ 2-1121

諸般の事情に配慮して対話集会は書面開催とし、意見交換の内容は次のとおりです。

## 要望1 元漁港の前の道路の冠水について

雨が降ると排水が滞り、水が溜まりやすく車両が水たまりを避けて通行するため危険なので改善していただきたい。

回答 グレーチングがある部分(都道)に水が溜まるのは確認しました。現地の状況を踏まえ、今後どのような対応が可能か検討してまいります。

## 要望2 都道の道刈について

例年、お盆前に行われている、都道洞輪沢線の草刈りが実施されていない。道路側溝からチガヤその他のイネ科の雑草が伸び、葛のつるも道路まで伸びている。ツルグミをはじめとしたつる植物が垂れ下がり、ヨシダケも伸びて通行の妨げとなっている箇所があるので早急に対処したい。

回答 毎年定期的に沿道除草を行っていますが、雑草などの繁茂状況により道路の通行に支障が出る場合は、必要に応じて追加で除草を実施します。また、通行の妨げになっている箇所がある際は支庁土木課までお知らせください。

## 要望3 都道洞輪沢線の樹木の伐採について

中越から旧南国ホテルまでの間の都道の海側は、昔はもっと見晴らしが良かった。樹木やヨシダケなどを伐採して海が見通せるようにしていただきたい。小岩戸やウロウ根の絶景を背景に「歩きながらザトウクジラを見られる観光スポット」として、有効活用できるようにしていただきたい。

回答 洞輪沢線の海沿いにある樹木については、民地内に繁茂しているものであり、基本的には土地所有者の方に伐採していただく範囲となっております。道路管理上、支障が生じていると判断される場合には、八丈支庁から土地所有者の方へ伐採のお願いをすることもありますが、今回ご要望をいただいた区間については、現時点では道路管理上の支障があるとは判断していません。

要望4 洞輪沢漁港、船揚機械室付近の電線が垂れ下がっていて危険である。電線は草木に覆われていて、現在通電しているかどうかは不明であるが、草刈りの際に障害となっているので早急に対処してほしい。

回答 ご指摘の電線については、所有者が不明であるため、現在八丈町にて調査中です。

要望5 豪雨後、神子尾上バス停近く炭窯の前の排水溝の上に大量の枯葉がたまる。他地区では、豪雨後排水溝上の蓋の枯葉を掃除している業者を見かけるが、炭窯前も掃除してほしい。

回答 ご指摘の場所は、町道から都道へ接続する部分の「都道の側溝」となりますが、枯葉は町道から流れ出ているものと認識しています。つきましては、今後は町が

豪雨後に行っている道路パトロールの際に、ご指摘の箇所も漏れなく確認するようにします。その際、枯葉が大量に流れ出ている状態が確認された場合には、町道部分を含めて清掃を行うよう対応してまいります。

要望6 尾越地区在住の某住民宅下のカーブミラーを磨いてほしい。

回答 現地を確認したところ、台風被害によりカーブミラーが消失していることを確認しました。当該箇所については、既に新しいカーブミラーの設置を完了しました。

要望7 尾越地区在住の某住民宅向かいのガードレールの交換をお願いしたい。

回答 現地調査の結果、ご指摘のとおりガードレールのビーム部分に腐食が確認されました。については、腐食しているビーム部分の交換を実施します。

要望8 尾越地区在住の某住民宅前のがけ崩れ対策をお願いしたい。

回答 対策として、道路上に堆積した土砂の撤去を行うとともに、崩れた方面については、これ以上の崩落を防ぐため植生マットなどによる保護対応を行う予定です。

## 要望9 健康診断を末吉でやってほしい。

回答 坂上地域における特定検診・がん検診は、今から13年前の平成25年度までは、各公民館を会場として実施していました。そのなかで、「公民館の2階へ上がる階段がきつい」「駐車場が狭い」「エアコンが無く暑い」など、住民の皆さんからの会場変更を求める様々なご意見が寄せられ、末吉地域の検診会場を平成26年度から旧末吉小学校校舎に変更したという経緯があります。

しかし、昨年は「八丈島の海・山・暮らし館」の開設に伴い、末吉地域での会場設定が難しくなりましたので、坂上各地域の合同会場として中之郷屋内運動場で3日間にわたり検診を実施しました。

検診の実施にあたっては、昨今の人手不足のなかで検診会場が移動することによる設営作業の負担軽減の必要性や、実施医療機関から「エアコン完備の検診会場」を必須とする実施条件が示されるなど、働き方改革が求められています。このような状況を考慮して、令和8年度から大きく見直しを図り、6日間の全日程を「多目的ホールおじゃれ」にて実施する予定を組ませていただきました。今後は、坂下の検診会場にて受診いただけますよう、ご理解・ご協力をよろしくお願いいたします。

## 要望10 飛行場の駐車場について

1 便の混雑時、車をとめる場所がない。

回答 空港の駐車場は令和4年度に274台から415台へ駐車スペースを増加させています。しかし、ゴールデンウィーク・夏季休暇・年末年始休暇などの繁忙期は、駐車場が満車となるケースが散見されています。

そのため、八丈支庁や八丈島空港ターミナルビル(株)から公共交通機関の利用や知人による送迎による来場を呼び掛け、駐車スペースの確保に努めていますので、ご理解・ご協力をよろしくお願いいたします。

**要望11 公会堂のところにある町営バスの停留所の待合所が、暑くて耐えられないので日除けがほしい。**

**回答** ご指摘の場所については、要望事情を考慮しまして、日除けを設置することを予定していますので、よろしくお願いいたします。

**要望12 宮ヶ路地区在住の某住民宅下のビロウを伐採した跡地に、ガードレールの設置をお願いしたい。**

**回答** できるだけ早い時期に、転落防止付きガードレールを設置します。

**要望13 宮ヶ路地区在住の某住民宅前の町道の、のり面がえぐれて落石があるので対策してほしい。**

**回答** 現地を確認しました。対策としまして、道路上に堆積した土砂の撤去を行い、えぐれている方面については、植生マットなどを設置し保護対応を行う予定です。

**要望14 末吉公民館1階集会室にエアコンを設置してほしい。**

**回答** 末吉公民館には、2階の和室および図書室に今年度、エアコンを設置しました。これは避難所に指定されていることから、エアコン完備の三根公民館を除き、末吉公民館を優先して実施したものです。

現在、町が保有する施設は、人口規模や、他の自治体と比較しても突出して多く、維持管理に苦慮しているところですが、そのなかで、避難所となっている施設は優先するなど、建物の利用目的に基づいて計画的に整備を行っています。公民館への設置はアスベストや電気容量などの課題があり、調査も必要となるため、すぐに設置することは難しいですが、今後、検討してまいります。

## 令和8年度 八丈町議会定例会(予定)のお知らせ

次のとおり定例会の開催を予定しています。また、この定例会以外にも臨時会を開催することがあります。

場所は町役場大会議室、時間は9時からです。傍聴ができますのでぜひご来場ください。



定例会	会期	開会予定日
6月定例会	6月11日～6月15日	11日(木)、12日(金)、予備日15日(月)
9月定例会	9月4日～9月9日	4日(金)、7日(月)、8日(火)、予備日9日(水)
12月定例会	12月4日～12月8日	4日(金)、7日(月)、予備日8日(火)
3月定例会	令和9年3月1日～3月30日	1日(月)、17日(水)、18日(木)、23日(火)、30日(火)、予備日25日(木)

※日時は変更することがあります。また議事の進行により、開催予定日でも開催しないことがあります。

傍聴に来られない方のため、または議会の情報提供として、町ホームページの議会事務局のページにて一般質問の動画公開などを行っています。

### 【一般質問の動画公開】

一般質問の動画を視聴できます。



### 【審議結果の閲覧】

付議事件や議決結果などが閲覧できます。



### 【会議録の閲覧】

過去の定例会・臨時会の会議録が閲覧できます。



問い合わせ 議会事務局 ☎ 2-2788

# 八丈町人事異動(令和8年4月1日付)

1. 課長級		( ) 旧所属等
防災対策課長	土屋 巧 (昇格)	(総務課庶務係主査(統括係長))
福祉健康課主幹(厚生担当)	佐々木 恒 (昇格)	(産業観光課水産商工係長(統括係長))
会計課長	金川 祐子 (昇格)	(住民課住民係長(統括係長))
企業課長	岡野 豊広	(企業課主幹(経理担当))
2. 統括係長級		( ) 旧所属等
総務課庶務係長	笠原 達也 (昇格)	(福祉健康課障がい福祉係長)
住民課住民係長	浅沼 洋介	(福祉健康課厚生係長)
建設課建設係長	冲山 晃	(総務課庶務係長)
建設課管財係長	川島 心太郎 (昇格)	(建設課管財係長)
病院医療局内科・外科・小児科・産婦人科 統括理学療法士長	栗田 健二 (昇格)	(病院医療局内科・外科・小児科・産婦人科 理学療法士長)
病院医療局検査科 統括臨床検査技師長	田北 歩 (昇格)	(病院医療局検査科 臨床検査技師長)
むつみ第二保育園園長	藤巻 喜代 (昇格)	(むつみ第二保育園副園長)
若草保育園園長	奥山 聖泰	(むつみ第二保育園園長)
消防本部次長消防司令	西濱 剛	(消防本部予防係長消防司令)
消防本部警防係長消防司令	村上 穰二 (昇格)	(消防本部警防係救急担当係長消防司令補)
消防本部予防係長消防司令	冲山 淳	(消防本部警防係長消防司令)
3. 係長級		( ) 旧所属等
住民課医療年金係長	土方 七重	(会計課会計係長)
福祉健康課保健係保健師長	關本 尚正 (昇格)	(福祉健康課保健係主任保健師)
こども家庭センター主査	内山 智温 (部署名変更)	(子ども家庭支援センター主査)
産業観光課産業係獣医師長	永井 武史	(新採)
産業観光課水産商工係長	鈴木 進吾	(教育課生涯学習係長)
教育課生涯学習係長	米田 眞理	(住民課医療年金係長)
若草保育園副園長	峯元 安代 (昇格)	(若草保育園主任)
消防本部警防係救急担当係長消防司令補	塩崎 昌孝	(消防本部予防係消防司令補)
4. その他の職員 (事務職)		( ) 旧所属等
企画財政課企画係主事	門倉 麻実	(新採)
総務課庶務係主任	吉成 智子	(新採)
総務課庶務係主事	落合 寛	(住民課環境係主事)
防災対策課防災係主任	佐藤 範武	(建設課建設係主任)
税務課課税係主任	吉成 純平 (昇格)	(税務課課税係主事)
税務課徴収係主任	長尾 卓	(新採)
住民課環境係主事	水野 滉人	(企画財政課企画係主事)
福祉健康課厚生係主任	浅沼 ヒフミ (昇格)	(総務課庶務係主事)
福祉健康課高齢福祉係主任	内田 吉則	(新採)
地域包括支援センター主任(社会福祉士)	阿久津 いずみ (昇格)	(地域包括支援センター主事(社会福祉士))
福祉健康課障がい福祉係主任	梶原 勇人	(新採)
こども家庭センター主任(社会福祉士)	村田 周弥 (昇格)	(子ども家庭支援センター主事(社会福祉士))
産業観光課産業係主任(農業委員会事務局兼務)	小宮 山優 (昇格)	(産業観光課産業係主事(農業委員会事務局兼務))
産業観光課観光係主事	戸邊 海叶	(新採)
企業課水道浄化槽係主任	井手 貴弘	(福祉健康課高齢福祉係主任)
教育課生涯学習係主任	長田 昇悟 (昇格)	(福祉健康課保健係主事)

5. その他の職員(保育職・消防職)

( ) 旧所属等

むつみ第二保育園主任	奥山 未来	(あおぞら保育園主任)
むつみ第二保育園主任	清原 陵子 (昇格)	(むつみ第二保育園保育士)
若草保育園主任	浅沼 百代	(むつみ第二保育園主任)
若草保育園主任	塚本 みなみ	(あおぞら保育園主任)
若草保育園保育士	佐藤 裕果	(子ども家庭支援センター保育士)
あおぞら保育園主任	奥山 弓子	(若草保育園主任)
あおぞら保育園保育士	川崎 美和	(むつみ第二保育園保育士)
消防本部庶務係消防副士長	持丸 三菜 (昇進)	(消防本部庶務係消防士)
消防本部庶務係消防副士長	藤井 心 (昇進)	(消防本部庶務係消防士)
消防本部庶務係消防士	加藤 大智	(新採)
消防本部庶務係消防士	宮本 友祐	(新採)
消防本部消防団係消防士長	大澤 慎 (昇格)	(消防本部消防団係消防副士長)
消防本部消防団係消防士長	田村 怜士 (昇格)	(消防本部消防団係消防副士長)
消防本部警防係消防士長	後関 好佑	(消防本部消防団係消防士長)

6. その他の職員(医療職・技能労務職)

( ) 旧所属等

病院医療局副院長	渡辺 繁 昇格	(病院医療局内科・外科・小児科・産婦人科外科長)
病院医療局内科・外科・小児科・産婦人科 主任診療放射線技師	佐藤 裕美 昇格	(病院医療局内科・外科・小児科・産婦人科 診療放射線技師)
病院医療局薬剤科薬剤師	砂田 幸江	(新採)
病院医療局栄養科栄養士	山下 理恵 (昇格(昇級))	(病院医療局栄養科栄養士)
企業課運輸係副主任自動車運転手	奥山 正一 (昇格)	(企業課運輸係自動車運転手)
企業課運輸係副主任自動車運転手	菊池 快生 (昇格)	(企業課運輸係自動車運転手)
企業課運輸係副主任バスガイド	瀬筒 みずき (昇格)	(企業課運輸係バスガイド)
病院医療局栄養科副主任調理員	濱谷 エマ (昇格)	(病院医療局栄養科調理員)
あおぞら保育園調理員	由上 紗耶花	(むつみ第二保育園調理員)

退職者(令和8年3月31日付)

企業課長	菊池 拓
主任	奥山 徳夫
主任	久保寺 洸佳
主事	鏝山 裕樹
消防士長	吉澤 尚孝
園長	土屋 洋子
保健師長	奥山 和恵
主任保健師	折山 瑠美
栄養士	高石 智子
看護師	玉置 生子
主任調理員	佐々木 あさみ

任期付職員の任期満了(満了日：令和8年3月31日)

副院長	村井 邦彦
主査	奥山 由美

暫定再任用職員の任期延長(令和8年4月1日付)

むつみ第二保育園主査	川上 芳子
企業課運輸係副主任自動車運転手	稲田 芳仁

任期付職員の任期延長(令和8年4月1日付)

病院医療局内科・外科・小児科・産婦人科 診療放射線技師長	廣瀬 雅一
---------------------------------	-------

任期付職員の採用(令和8年4月1日付)

(任期)

防災対策課防災係長	島野 孝文	(令和8年4月1日～令和9年3月31日)
-----------	-------	----------------------

東京都八丈支庁併任職員(令和8年4月1日付)

(任期)

防災対策課主幹(復興担当)	倉嶋 崇嗣	(令和8年4月1日～令和9年3月31日)
---------------	-------	----------------------

東京都派遣職員(令和8年4月1日付)

(任期)

建設課建設係主査	澤 泰二郎	(令和8年4月1日～令和8年5月10日)
建設課建設係主任	渡邊 敬史	(令和8年4月1日～令和9年3月31日)
建設課建設係主任	井上 寛人	(令和8年4月1日～令和9年3月31日)

# 八盛隊 新隊員を迎え新体制で活動を開始



地域おこし協力隊「八盛隊」は、新隊員を迎え、総勢10名となる新体制で活動を開始しました。新体制では、移住・定住促進を担当する2名の隊員が加わり、八丈町が進める親子留学施策をはじめ、移住希望者への情報発信や受け入れ支援を通じて、八丈町で安心して幸せに暮らせるよう、これまで以上に寄り添った支援に取り組んでいきます。

移住・定住促進は八盛隊全体の共通ミッションでもあり、隊員一人ひとりが移住サポーターとしての役割を担いながら、「選ばれる島から住み続けたい島へ」を目標に、広報、エコツーリズム推進、文化や地域資源の活用など、それぞれのミッションを通じて、地域に寄り添いながら隊員一丸となって活動を進めていきます。



**宮田 亜沙子**  
令和8年4月着任  
移住定住促進担当

この度、移住定住促進担当として着任いたしました。

私自身も新たな環境に飛び込んだ一人として、移住を考える人に寄り添った取り組みをしていきたいと考えています。趣味の釣りのように、楽しむ気持ちと根気強さを忘れずにコツコツと努めてまいります。

皆さまとのお縁を大切にしながら、島に貢献できるよう精一杯がんばります。どうぞよろしくお願いいたします。

## 新隊員紹介



**伊禮 桃代**  
令和8年4月着任  
移住定住促進担当

4月より八高に入学する息子と『親子留学』で移住して参りました。移住に至るまで、沢山の島の方々に助けていただきました。その感謝の気持ちから、私自身も島の方々と積極的に交流し、一つひとつの繋がりを大切にしていきたいと思っています。一日も早く島に貢献できるよう努めてまいります。私たちが経験する親子留学の魅力をより多くの方に伝え、親子留学移住者を増やすことが私の目標です。どうぞよろしくお願いいたします。



## ◆ 水道料金補助期間の延長について ◆

国による物価高騰対応地方創生臨時交付金と、東京都による令和8年度水道料金に係る基本料金無料措置臨時特別交付金を活用し、住民生活並びに経済活動を支援するため対象期間の水道料金を全額補助します。

- ◇対象者 官公庁を除く八丈町の水道を使用している皆さん
- ◇期間 令和8年5月請求分～10月請求分(令和8年4月検針分～9月検針分)
- ◇内容 水道料金(装置料金、消費税含む)が無料

※期間中の水道料金は請求されません。申請は不要です。検針は毎月行います。

## ◆ 連休中の水道トラブルは ◆

◆5月2日(土)～6日(水)の土日祝日の水道修理・工事は下記の工事店にご連絡ください。

日付	事業者	電話番号	営業時間
5月2日(土)	高橋建設(有)	2-1441	8:00～17:00 <b>緊急の場合は、曜日問わず水道浄化槽係にご連絡ください。</b>
5月3日(日)	(有)秋田設備	7-0772	
5月4日(月)	(株)佐々木住設	7-0525	
5月5日(火)	(有)沖山設備	2-2605	
5月6日(水)	沖山産機(株)	2-1402	

## ◆ 長期外出される場合は閉栓を！ ◆

旅行等で長期間家を空ける場合、水道の元栓(止水栓)を閉めてから出かけてください。

長期不在中に漏水が発生した場合、水道料金の請求が高額になる恐れがあります。

※右の図は止水栓を閉めた後の状態です。



# 税のお知らせ

問い合わせ 税務課 ☎ 2-1122

## 納期限および口座振替日

6月1日(月)

- 固定資産税 第1期
- 軽自動車税

### ◆ 固定資産(家屋)を所有の方へ ◆

台風第22号・第23号により被害を受けた家屋について、令和8年に入って解体撤去が完了した方は、税務課までご連絡ください。

#### 所得の申告について

令和7年分の所得の申告が済んでいない方は、至急、所得の申告をお願いいたします。

八丈町国民健康保険、後期高齢者医療制度の被保険者など申告をしていないと保険料が高くなる場合があります。ご注意ください。

3月17日を過ぎて確定申告書および町都民税の申告書を提出された方は、町都民税および各種保険料等の算定に間に合わない場合があります。順次反映しますのでご理解いただきますようお願いいたします。

### 令和8年度町税納税カレンダー

月	税目	納期限(口座振替日)
6月	固定資産税 第1期	6月1日
	軽自動車税	
	町都民税 第1期	6月30日
7月	国民健康保険税 第1期	7月31日
	固定資産税 第2期	
8月	町都民税 第2期	8月31日
	国民健康保険税 第2期	
9月	国民健康保険税 第3期	9月30日
11月	町都民税 第3期	11月2日
	国民健康保険税 第4期	11月30日
	国民健康保険税 第5期	
12月	固定資産税 第3期	12月25日
	国民健康保険税 第6期	
2月	町都民税 第4期	令和9年2月1日
	国民健康保険税 第7期	
3月	固定資産税 第4期	令和9年3月1日
	国民健康保険税 第8期	

**地方税お支払いサイトをご利用いただくことで24時間いつでも支払いが可能です。**  
(固定資産税・軽自動車税に加え、町都民税、国民健康保険税がご利用可能になりました)

#### 【地方税お支払いサイトでの納付方法】

- ①「地方税お支払いサイト」へアクセス
- ② サイト内の「eL-QRでお支払い」を選択
- ③ 納付書の二次元コードを読み取り、内容を確認
- ④ 納付方法を選択
- ⑤ 完了



▶ 地方税お支払いサイト  
<https://www.payment.eltax.lta.go.jp/>

### ⚠ 町税の納付にお困りの方は必ずご相談ください

病気や怪我、事業の休業などの事情により、納期限までに納付できずにお困りの方は、必ず納付相談を行ってください。役場の業務時間内に来庁できない方は、事前の電話申込により業務時間外(17:15～19:00)に納付相談を行っています。

### ⚠ 差押などの滞納処分について

町では、納期限を過ぎても納付いただけない方に対し、文書などにて通知をしていますが、それでも納付していただけない場合は、納期限内に納めていただいている方との公平性を保つため、法律に基づいた財産調査および財産の差押などの滞納処分を積極的に行っています。

# 軽自動車税の減免制度について

【障害者減免】 障害者のために専ら使用する軽自動車

## 1. 軽自動車の所有者

所有者が障害者本人、または障害者と生計を同一にする方

## 2. 障害の範囲

手帳および障害の区分		障害の程度	
身体障害者手帳	下肢機能障害	1級～6級	
	体幹機能障害	1級～3級・5級	
	上肢機能障害	1級・2級	
	乳幼児期以前の非進行性の脳病変による運動機能障害	上肢機能	1級・2級
		移動機能	1級～6級
	視覚障害(視力障害、視野障害)		1級～3級・視力障害4級(4級の1)
	聴覚障害		2級・3級
	平衡機能障害		3級・5級
	音声機能または言語機能障害		3級(こう頭摘出に係るものに限る)
	心臓、じん臓及び呼吸器の機能障害		1級・3級・4級
	ぼうこう、直腸及び小腸の機能障害		1級・3級・4級
	ヒト免疫不全ウイルスによる免疫機能障害		1級～3級
	肝臓機能障害		1級～4級
戦傷病者手帳	対象となる障害の程度は税務課に問合せ		
愛の手帳	総合判定1度～3度		
療育手帳	対象となる障害の程度は税務課に問合せ		
精神障害者保健福祉手帳	1級(精神通院医療に係る自立支援医療費受給者に限る)		

## 3. 減免の対象となる自動車

	納税義務者(所有者または取得者)	運転者	使用目的
①	障害者の方	障害者の方	特に問わない
②		障害者以外の方	
③	生計を同一にする方	障害者の方	専ら障害者の方の通院、通学などのために使用する
④		障害者以外の方	

【公益減免】 公益のため直接専用するものと認める軽自動車

- ・社会福祉法人等が所有し利用者の移送または利用者に対する供給物品の輸送等に専用する軽自動車

【構造減免】 構造上専ら障害者の方の利用に供する軽自動車

- ・車いすの昇降装置、固定装置または浴槽を装着するなど特別仕様の軽自動車

## 4. 申請に必要な書類など(全てお持ちください)

①令和8年度納税通知書(納付書) ②運転免許証 ③自動車検査証 ④身体障害者等の手帳

《注意事項》 減免申請の手続き期限は、**納期限の7日前(5月25日(月))**までです。

減免を受けられる車両は、普通自動車も含めて1人につき1台に限られます。

## TOPIC 6月7日(日) はクリーンデーです

八丈島の自然と環境を守り、クリーンで住みやすい八丈町にするため、毎年6月第1日曜日をクリーンデーとしています。地区ごとのごみ拾いや清掃を一齐に行い、ごみの散乱防止や環境に対する意識を高めることを目的とした活動です。

清掃活動の開始時刻や悪天候時の対応は各地区で異なりますので、各地区の自治振興委員の方の指示に従ってください。また、ごみが少なく早めに終了するような地区の方で、ご賛同いただける方は最寄りの海岸清掃活動へのご協力をお願いします。



## TOPIC コンポスト（生ごみ堆肥化容器）について



家庭から出る生ごみの減量化を図るため、コンポスト（生ごみ堆肥化容器）を1世帯につき2基まで無償貸与しています。申請場所は、住民課環境係または各出張所です。ただし、過去3年以内に2基の貸与を受けている方は申請できませんのでご注意ください。

詳しくは今月号折り込みチラシをご覧ください。

## 海岸清掃ボランティアの皆さんへ

日頃より、多くのボランティアの皆さんに海岸の清掃活動に取り組んでいただき、この紙面を借りて、お礼申し上げます。皆さんのご協力もあり、昨年度は業者とボランティアの皆さんの回収分合わせて約20tの海ごみを回収しました。海岸清掃を実施する際は、必ず事前に環境係へ実施日時や場所をご連絡ください。清掃活動に使用する軍手やごみ袋もお渡ししています。

海岸清掃実施に関する詳細は町ホームページの「海岸清掃ボランティアの皆様へのお願い」をご覧ください。



東浦でボランティアの方が集めた120kgの海ごみ

## ごみの不法投棄は犯罪です

ごみの不法投棄が絶えません。特に、捨てる時にリサイクル料金が必要な家電4品目（エアコン、テレビ、冷蔵庫、洗濯機）やパソコン本体、PCモニターの不法投棄が目につきます。不法投棄をした場合、5年以下の懲役もしくは1千万円以下の罰金（法人などに対しては3億円以下の罰金）という重い罰則が科せられます。町有地への不法投棄に対しては警察へ相談のうえ厳正に対処します。



## ごみ捨てノウハウ番外編 ～八丈島で快適に暮らすために～

★八丈島での暮らしを気持ちよく続けていくために、日常のちょっとした心がけが大切です★

### アシジロヒラフシアリ

転入された方はアシジロヒラフシアリ用駆除剤を配布していますので、環境係窓口へお越しください。

### ヤンバルトサカヤスデ

環境係窓口および各出張所でヤスデ用薬剤（コイレット）の引換券を配布しています。

外来生物であるアシジロヒラフシアリとヤンバルトサカヤスデは、適切な対処などによってより快適な生活が実現できます。詳しくは町ホームページをご確認ください。

### ごみ出しのポイント

ごみは、**集積日当日の朝8:30まで**に出していただくようお願いします。集積所は皆さんで管理されていますので、**カラスネットをしっかりとかけて**、カラスや野良猫による被害防止に努めましょう。特に**生ごみは、水切りを行うことが大切です**。

★これらを心がけることで、清潔で快適な生活環境を保つことができます★

**みんなで心がけて、より住みやすい八丈島にしていきましょう！**

## セルフメディケーションについて考えてみませんか？

### ○セルフメディケーションとは

セルフメディケーションとは、「自分自身の健康に責任を持ち、軽度な身体の不調は自分で手当すること」(WHO定義)です。

セルフメディケーションを推進していくことは、自発的な健康管理や疾病予防の取り組みを促進することはもちろん、医療費の適正化にもつながります。

### ○セルフメディケーションの取り組み方法

- 十分な睡眠、適度な運動、栄養バランスのとれた食事をこころがけましょう
- 定期的な健診(検診)を受診し、ご自身の健康状態を知り、健康管理を行いましょ
- 軽度の体調不良の際にOTC医薬品を上手に活用しましょう

※OTC医薬品とは  
薬局やドラッグストアなどで、処方箋なしに自分で選んで購入できる「要指導医薬品」と「一般用医薬品」のこと。



### セルフメディケーションの第一歩です 特定健診を受診しましょう

定期的に自分の身体の状態を知るために、毎年健診を受けましょう。八丈町国民健康保険では、40歳以上の被保険者の方は無料で特定健診が受診できます。

対象者の方には7月上旬に受診券をお送りします。

下記の方はお早めの準備をお願いします

#### ◎特定健康診査の申し込みが必要な方【他の医療保険に加入の被扶養者の方へ】

他の医療保険(健康保険組合、政府管掌健康保険、共済組合など)に加入している40～74歳の被扶養者の方(ただし、職場健診を受診される方、職域健診の対象者(※)の方は除きます。)も各医療保険者が発行する【特定健診受診券】があれば受診することができます。(集合契約A・Bの記載がある受診券に限られます)。

受診を希望される方は、加入している医療保険者が発行する【特定健診受診券】をお取り寄せてください。

★登録開始申し込みは6月からで、申込締切日は6月5日(金)です。受診券はお早めにお取り寄せください。詳しくは6月号でお知らせします。

なお、自己負担が発生する場合がありますので、詳しくは職場、または加入医療保険者にご確認の上登録してください。

(※) 職域健診の対象者・・・共済などに加入している世帯で、受診対象者に被扶養者が含まれている場合。対象者の範囲は各職場により異なりますので、詳しくは職場の担当者にご確認ください。

# 国民年金

問い合わせ

住民課医療年金係

☎ 2-1123

港年金事務所

☎ 03-5401-3211

日本年金機構ホームページ <https://www.nenkin.go.jp/>

## TOPIC 産前産後期間の国民年金保険料が免除となります

■対象者	国民年金第1号被保険者で、平成31年2月1日以降に出産された方
■免除期間	出産予定日または出産日が属する月の前月から4カ月間の国民年金保険料が免除されます。なお、多胎妊娠（双子のお子さんなど）の場合は、出産予定日または出産日が属する3カ月前から6カ月間の国民年金保険料が免除されます。
■出産の範囲	妊娠85日（4カ月）以上の出産（死産、流産、早産、人工妊娠中絶を含む）
■申請時期	出産予定日の6カ月前から提出することが可能です。※産後の届出については期限が設けられていません。出産の事実を確認することができれば産前産後の期間の保険料は免除対象となります。
■届出先	住所地の役場の国民年金担当窓口
■添付書類	出産前（出産予定日で申請する場合）・・・出産予定日のわかる書類（母子健康手帳など） 出産後・・・出産日のわかる書類（母子健康手帳など）※届出時に窓口において出産日および身分関係が確認できる場合は添付書類は必要ありません。 死産など・・・死産日のわかる書類（母子健康手帳または死産証明書など）

### ○その他の免除を受けている方

産前産後免除期間は、国民年金の保険料納付済期間に算入されるため、法定免除・申請免除よりも有利となる免除ですので優先的に適用されます。法定免除、申請免除、納付猶予、学生納付特例が承認されている期間に産前産後免除に該当した場合、産前産後免除期間終了後、改めて届出を行う必要はありません。

### ○付加保険料を納付することができます

産前産後免除は、他の保険料免除と異なり、所得の有無にかかわらず保険料の負担を免除するため当該期間については付加保険料を納めることができます。

\*注意点 海外にお住まいなど国民年金に任意加入している方は、産前産後免除には該当しません。

## 東京都児童相談センター春季巡回児童相談

巡回児童相談は、児童相談センターから遠い地域にお住まいで来所相談を利用しにくい方のため、各地域に職員が出向いて行う相談です。児童相談センターへの相談をお考えの方はぜひこの機会をご利用ください。



開催日	6月10日(水)～12日(金)		
対象者	18歳未満の児童とその保護者	開催場所	町役場
相談内容	発達や性格行動、非行、愛の手帳(知的障害の方に交付される手帳)の取得、家庭で子どもをみるのが難しいなどの養育問題		
申込方法	来所にて申込み(面談で相談内容の詳細をうかがいます。) ※内容により今回の相談会ではお受けできない場合がありますので、来所される前に電話などでお問い合わせください。		
申込期間	5月7日(木)～15日(金) ※土日祝日を除く	受付時間	8:30～17:15

問い合わせ・申込 こども家庭センター（町役場内）☎ 2-4300

# 図書館

からのお知らせ

- 開館時間 9:30 ~ 17:00
  - 休館日 毎週月曜日、  
3日(日・祝) ~ 6日(水・祝)、29日(金)
  - 八丈町立図書館ホームページ  
<https://www.hachijo-library.jp/Library/>
- 問い合わせ コミュニティセンター(図書館) ☎ 2-0797



2026年度

第36回

## 文庫まつり開催!

日時 5月16日(土) 10:00 ~ 11:30

会場 三根公民館 集会室

講師: 飯野 まき (いいのまき) さん

絵本の読み聞かせのほか、絵本の内容のクイズや  
ワークショップを行います。どんなクイズが出るかな?  
ぜひご参加ください!

サイン会、絵本の紹介コーナーがあります。

飯野まきさん、来島!

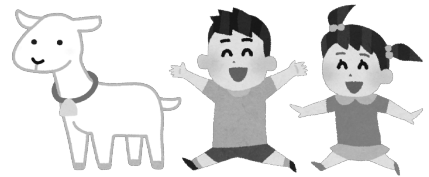

### 読み聞かせ講習会(大人のための子どもの本の学校) も開催!

日時 5月15日(金) 19:30 ~ 21:00

会場 三根公民館 集会室

講師: 飯野 まき (いいのまき) さん

読み聞かせをしている方、読み聞かせに興味がある方など、どなたでも参加できます。  
子どもに向けて読み聞かせをする時に本の楽しさをより伝えられるよう、  
作者や作品への理解を深めてみませんか?(親子参加も可能ですが、託児はありません)

共催: 八丈町教育委員会 / 八丈島子ども文庫連絡会

### おはなしひろば「きこごん」

5月9日(土) 10:00 ~ 11:00

読み手 ▶ しいのくろ文庫(樫立)

場所 ▶ 八丈町立図書館(こどものほんのへや)

「きこごん」とは島ことばで

「聞こうよ」の意味。

赤ちゃん、小さなお友達、

小学生、おうちの方、

どなたでも参加できます。

ぜひ「聞きに」来てくださいね。

### 返却期限を過ぎてはいませんか?

- お手元の本・DVDなどの返却日をご確認ください。
- コミュニティセンター開館時は返却ボックスへの投函が可能です。(平日月曜日閉館/祝日開館 8:30 ~ 20:30)
- 坂上各出張所でも返却できます。(平日8:30 ~ 17:15)
- 図書貸出カードの新規・更新・再交付には、「本人の来館と身分証明書の提示」が必要です。

# 5月 すこやか子育て情報

問い合わせ・予約  
福祉健康課保健係  
☎ 2-5570

## 健康診査 会場 保健福祉センター

事業名	対象	日付
3～4か月児・産婦健康診査	令和8年1月15日～令和8年2月7日生まれの乳児・産婦	7日(木) 午前
1.6歳児健康診査	令和6年9月13日～令和6年11月7日生まれの幼児	7日(木) 午前

※健診の対象者には個別通知します。受付時間は通知書をご確認ください。

## 小児定期予防接種 会場 町立八丈病院小児科

日付	時間	予防接種
14日(木)	13:30～15:45	0歳児、1歳児(スケジュールをお渡し済の方)
		その他予約制個別接種
		麻しん風しん第Ⅱ期集団接種(年長相当の方、予約制)
28日(木)	13:30～15:45	0歳児、1歳児(スケジュールをお渡し済の方)
		その他予約制個別接種
		麻しん風しん第Ⅱ期集団接種(年長相当の方、予約制)
		子宮頸がん集団接種(高校1年生の女子の方、予約制)



■転入された方については、接種歴の確認などが必要となりますので、母子手帳をお持ちのうえ保健係までお越しください。

■島外での接種を希望される方は、事前に保健係へお問い合わせください。

## 相談会など 会場 保健福祉センター

### ◆ こども心理相談 予約制

日時 7日(木) 9:00～16:00

対象 1歳6カ月以上の未就学児

言葉が遅い・落ち着きがない・身体の動きがぎこちない・癖が気になるなど心配なことがありましたら、専門の心理相談員が相談に応じます。

### ◆ こどもごはん教室 予約制

日時 19日(火) 10:00～11:30

締切 14日(木)

対象 未就学児とその保護者(定員:親子6組程度)

持ち物 エプロン、母子健康手帳

離乳食終了時から未就学児と保護者を対象に食べることの楽しさや大切さを理解するための教室です。親子一緒に調理実習をして、食事のポイントもお話します。たくさんのご参加をお待ちしています。

### ◆ すくすく相談 予約制

日時 26日(火) 9:00～11:00

身体計測が出来、日頃の子育ての中からでてくる疑問や心配事などに保健師・助産師・管理栄養士・歯科衛生士が応じます。母子健康手帳を持参してください。

### ◆ 両親学級 予約制

新しい命を迎える準備をしましょう。お母さんの体調が良い時にいらしてください。お父さんも歓迎です。

日時	内容
①14日(木) 13:30～15:30	妊娠中の歯の話と歯科健診・お母さんと赤ちゃんの栄養
②21日(木) 13:30～15:30	お産を迎える準備(妊娠の経過、お産の進み方)、マタニティストレッチ(男性参加がある場合は妊婦体験)
③29日(金) 13:30～15:30	お産後の話、赤ちゃんのお風呂の入れ方

## こども家庭センター

問い合わせ ☎ 2-4300

開館日

平日 8:45～17:00

+23日(土) 9:00～12:00  
(交流ひろばのみ)

※第4土曜日以外の土日祝日は休館

### 今月の 交流ひろばの催し

10:30～11:00

●13日(水) はじめまして!みんなで手あそびようたあそび

●20日(水) おどったり よんだり (絵本専門士:西條真由美さん)

●27日(水) あそべるおもちゃ作り

☆初めてご利用になる皆さんへ☆ 利用登録が必要となります。来所の際、窓口にてお声かけください。

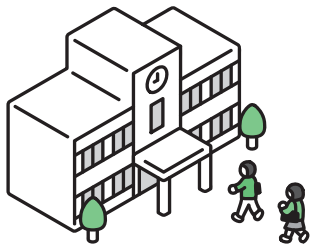

# 教育委員会だより



問い合わせ 教育課庶務係 ☎ 2-7071

## 今月の学校行事

三根小学校	学校公開 18日(月)～22日(金) ※19日(火) は道徳授業地区公開講座
大賀郷小学校	学校公開 12日(火)
富士中学校	2年キャリア教室 14日(木)～16日(土) 2年職場体験 26日(火)～28日(木) 開校記念日 30日(土)
大賀郷中学校	運動会 30日(土)

## 八丈町教育支援センター (コミュニティーセンター内)

令和8年4月から八丈町教育相談室は「八丈町教育支援センター」に変更になりました。  
八丈町教育支援センターでは、教育関係の相談と不登校支援を行っています。

### 教育相談

お子さんが自分らしく、安心して充実した毎日を過ごせるようにサポートいたします。

例えばこのようなことはありませんか？

- ・学校に行きたがらない
- ・落ち着きがなくじっとしてられない
- ・学校生活で集団になじめない
- ・学習のつまずきや遅れが気になる
- ・友達関係がうまくいかない
- ・今後の進路が心配

このようなときはお気軽にご相談ください。

### 不登校支援 「チャレンジルーム えーむ」

不登校支援の一環として、子供たちの居場所づくりのために「チャレンジルーム えーむ」を開設しています。  
教育相談員や専属の指導員が対応します。

「えーむ」は八丈方言で「歩く」という意味です。  
ゆっくりと自分の歩幅で、日々を積み重ねてほしいという思いが込められています。

活動内容：

おしゃべり、学習、ボードゲーム、工作など

一人一人の気持ちに寄り添いながら、子供たちに合わせた活動を行います。

不登校支援「チャレンジルーム えーむ」、特別支援教室（ラーニングルーム・サポートルーム）、特別支援学級（知的障害学級など）の利用を検討している方は、在籍する学校または八丈町教育支援センターまでご相談ください。

八丈町教育支援センター (旧 八丈町教育相談室)	教育相談一般・ 東京都いじめ相談ホットライン	東京いのちの電話
お子さんの教育全般に関するお悩み・心配ごとなど	いじめ、不登校、発達、子育てに関する相談など	孤独や不安でお悩みの方
☎ 2-0591 (毎週火・水・木曜日9:00～17:00)	☎ 0120-53-8288 (24時間) つながらない場合：0120-0-78310 「24時間子供SOSダイヤル」	☎ 03-3264-4343 (24時間)

相談窓口のご案内

# 町営住宅入居者募集(令和8年度第1回)

問い合わせ・申込

建設課管財係 ☎ 2-1124

災害被災者受け入れなどのため、内容が変更になることがあります。ご了承ください。

地域	団地名	棟・部屋番号	階	間取り・住戸専用面積	建設年度	住宅使用料〔標準〕	構造	住宅型別資格	
三根	神湊第1団地	B-103	1	1K (36.1㎡)	H15	11,300～22,200	鉄筋コンクリート造 2階建	単身世帯向け (農漁業就労者優先)	
	神湊第3団地	A-304	3	3DK (75.3㎡)	H11	22,900～52,700	鉄筋コンクリート造 3階建	2人以上世帯向け (3人以上世帯優先)	
	中道団地	B-101	1	2LDK (57.3㎡)	H17	18,300～42,000	鉄筋コンクリート造 2階建	2人以上世帯向け	
		C-103	1	2LDK (57.1㎡)	H18	18,100～41,600			
	桜平団地	A-103	1	1LDK (53.2㎡)	H13	16,700～38,300	鉄筋コンクリート造 3階建	単身世帯向け (障害・高齢世帯優先)	
大賀郷	八蔵団地	5-101	1	3DK (58.8㎡)	H2	17,200～39,500	鉄筋コンクリート造 2階建	2人以上世帯向け (3人以上世帯優先)	
	寺山団地	2-204	2	3LDK (74.8㎡)	H8	22,200～51,100	鉄筋コンクリート造 3階建	2人以上世帯向け (3人以上世帯優先)	
		2-302	3						
檜立	康政里住宅	2号	/	3LDK (74.5㎡)	H14	19,800～45,600	木造一戸建	2人以上世帯向け (子育て家族優先)	
	東六里住宅	2号		3LDK (75.3㎡)	H15	20,300～46,600			
中之郷	尾越第2住宅	1号	/	3LDK (75.5㎡)	H20	21,400～49,300	木造一戸建	2人以上世帯向け (子育て家族優先)	
	中之郷団地	1-105		1	1DK (47.8㎡)	H10	14,500～28,400	鉄筋コンクリート造 3階建	単身世帯向け (障害・高齢世帯優先)
		1-201		2	3LDK (76.1㎡)		23,100～53,000		2人以上世帯向け (3人以上世帯優先)
末吉	末吉団地	1-201	2	3LDK (79.5㎡)	H10	24,600～56,600	鉄筋コンクリート造 3階建	2人以上世帯向け (3人以上世帯優先)	
		1-301	3						
	瀬戸団地	C-201	2	2LDK (64.8㎡)	H12	20,000～46,000	鉄筋コンクリート造 2階建	2人以上世帯向け	

※部屋の構造、住宅型別資格の詳細内容や応募、決定方法については管財係にお問い合わせください。

## ●応募できる方

- ① 世帯の所得が月額15万8千円以下（中等教育終了前の子供を含む世帯は25万9千円以下、高齢者世帯・若年夫婦世帯などは21万4千円以下）の方
- ② 現在、住宅に困っていることが明らかな方
- ③ 八丈島内外問わず持ち家がない方
- ④ 税金、保険料、使用料などを滞納していない方
- ⑤ 暴力団員でないこと

## ●申し込み添付書類

- ① 入居者全員の住民票（続柄、世帯主などは省略しないでください）
  - ② 入居者全員の最新の課税証明書または非課税証明書  
※最近転入された方は、勤務先の現時点の収入見込証明書もあわせて提出  
※島外から離職されて転入される方は、離職日の確認が取れる書類もあわせて提出
  - ③ 障害者世帯の方はお持ちの手帳のコピー
  - ④ 生活保護受給の方は受給証明書
  - ⑤ 印鑑をご持参ください
- ※①、②ともに原本の提出となります（コピーは受付不可）。

受付期間	5月1日(金)～13(水) ※郵送の場合は受付期間内必着	抽選会	5月15日(金) 13:00～ 会場：町役場1階 相談室4
------	---------------------------------	-----	----------------------------------

## 八丈町放課後子どもプラン

# がじゅまる広場・とびっこクラブ指導員募集

小学生の放課後や長期休みなどの見守りスタッフを募集します。  
あなたも一緒に働きませんか？



応募資格	八丈町に居住の方で、子どもが好きな方 (新規採用は高校生～おおむね75歳までを想定しています)
募集人数	若干名
業務内容	八丈町放課後子どもプラン(放課後子供教室がじゅまる広場・放課後児童クラブとびっこクラブ)に参加する小学生(児童)の安全管理、指導など
勤務場所	八丈町立の各小学校(三根小学校・大賀郷小学校・三原小学校)
勤務時間 (シフト制)	●学校の授業のある日(平日) がじゅまる：放課後(曜日により12:30～14:00)～16:30 とびっこ：放課後(曜日により12:30～14:00)～18:30 ●学校の休業日(土曜日・振替休業日・長期休み) 8:00～13:00、13:00～18:30の二交代制 ※土曜日は三根小学校のみの開催となります。 ※学校の行事や人員配置の都合などで勤務時間が延長または短縮される場合があります。 ※週1日～でも応募いただけます。
報酬	時給1,426円～(学生は1,402円～)
雇用形態	会計年度任用職員
応募方法	「会計年度任用職員申込書」を教育課生涯学習係または福祉健康課厚生係へ提出 ※「会計年度任用職員申込書」は総務課および各出張所窓口での受け取り、または町ホームページよりダウンロードしてご利用ください。

※詳しい内容についてはお問い合わせいただくか、町ホームページをご覧ください。

八丈町放課後子どもプラン

検索

問い合わせ 教育課生涯学習係 ☎ 2-7071 / 福祉健康課厚生係 ☎ 2-5570

## 汚泥再生処理センター肥料の有料配布受付を行います

受付期間：5月18日(月)～29日(金)(土日祝日を除く)

申込上限：1世帯30袋まで

受付場所：住民課環境係および各出張所(三根出張所を除く)

肥料代金：1袋200円(10kg)※申し込み時にお支払いください。

配布日時：5月30日(土)、6月6日(土)、6月13日(土)

10:00～12:00、13:00～15:00※原則、受取日は受付時に指定します。

配布場所：汚泥再生処理センター

予定配布数量：約1,500袋(予定数量に達し次第受付を終了します。)

問い合わせ 住民課環境係 ☎ 2-1123



## 電話で弁護士に相談できる 島しょ法律相談

東京都では、島しょに居住される方を対象として、弁護士の法律相談（電話相談）を実施しています。ご相談者のプライバシーは固く守られていますので、安心してご相談ください。

※相談時間中は、直接電話でご相談できますが、相談中の場合もあるので事前予約が確実です。

【相談日】月・水・金曜日（祝日・年末年始の閉庁日を除く）

【相談時間】13:00～16:00

【事前予約】月～金曜日（祝日・年末年始の閉庁日を除く）

【予約受付時間】9:00～17:00

料 金 無料

【相談・予約・問合せ】

東京都生活文化局都民生活部地域活動推進課

☎ 03-5388-2245

## 予約制 東京法務局による登記手続案内

日 時 5月19日（火）、20日（水）  
9:00～12:00、13:00～16:00  
1回20分

会 場 町役場 相談室5

締 切 5月18日（月）12:00まで

問い合わせ・予約

●不動産登記申請に関するもの

☎ 03-5213-1330（不動産登記部門・法規係）

●商業・法人登記に関するもの

☎ 03-5213-1337（法人登記部門・法規係）

東京法務局職員が登記申請（不動産／商業・法人登記）の手続方法をご案内します。役場に設置された「ウェブ会議システム」を通じての手続案内となります。

予約時には、「八丈町役場のウェブ会議システムからの利用である」ことをお伝えください。

※次月の予定・・・6月9日（火）、10日（水）

## 予約制 第一東京弁護士会主催 無料法律相談会

日 時 5月28日（木）  
10:00～12:00、13:00～15:30  
（1名につき40分まで）

会 場 町役場 相談室1

締 切 5月27日（水）※定員に達した時点で締め切り

定 員 6名

問い合わせ・予約 企画財政課企画係 ☎ 2-1120

民事・刑事など、あらゆる分野の相談を受け付けます。

## 予約制 第二東京弁護士会 島嶼部電話法律相談

日 時 5月22日（金）、6月26日（金）、7月24日（金）  
8月28日（金）、9月25日（金）  
10:00～12:00（一人あたり20分目安）

料 金 無料

問い合わせ・予約 第二東京弁護士会法律相談課

☎ 03-3581-2250（受付時間 平日9:30～16:30）

## 予約制 郷土料理教室

日 時 5月21日（木）10:00～13:00

会 場 保健福祉センター

料 金 無料

持ち物 エプロン・三角巾・包丁・まな板・筆記用具

予約受付 5月1日（金）～18日（月）

平日8:30～17:15

問い合わせ・予約 福祉健康課保健係 ☎ 2-5570

第1回：八丈島の魚を使用した料理

八丈島の郷土料理をこれから勉強してみたいと考えている方、一緒に作ってみませんか？

年に4回開催を予定しています。第1回目は島寿司を作ってみよう！

メニュー ①島寿司 ②すり身汁 ③天ぷら

## 脳活Eサロン

日 時 5月28日（木）14:00～15:00

会 場 保健福祉センター

講 師 株式会社ルネサンス 小池克昌先生

持ち物 上履き、タオル、飲み物

問い合わせ 福祉健康課高齢福祉係 ☎ 2-5570

★当日は講師と会場をオンラインでつないで体操します。

★参加年齢不問

脳活Eサロンでは、あたまとからだを楽しく動かして活性化させるエクササイズを行います。皆さんと話をしながら楽しく行うことで脳を活性化して、心も身体も元気に過ごしましょう。おひとりでもお友達と一緒でも、皆さんのご参加お待ちしております。

## 予約制 言語機能訓練

日 時 6月5日（金）9:15～16:00

会 場 保健福祉センター

締 切 5月22日（金）

問い合わせ・予約 福祉健康課保健係 ☎ 2-5570

言語聴覚士による言語機能訓練を月1回実施しています。

## 【島外活動】

3月5日～6日

- 第60回八丈島フリージアキャラバン表敬訪問  
港区役所、警視庁第六機動隊、全国離島振興協議会、議員会館(衆議院・参議院)、環境省、東京都庁(東京都知事・各局ほか)

3月7日

- 令和7年度赤十字ボランティアフェスティバル 八丈町赤十字奉仕団活動事例発表  
日本赤十字看護大学広尾ホールにて、東京内での支え合いに繋げるため「八丈町の被災経験」をテーマに報告しました。

3月8日

- 末吉郷友会第56回総会  
昨年の台風により八丈島で広範囲に被害を受けた中、特に末吉地域は土石流も発生し、実施の可否も問われましたが、皆で集まり皆で元気に応援する「末吉を愛でる」を理念に開催され、出席しました。

3月9日

- 台風第22号・第23号災害対応関係機関挨拶まわり  
東海汽船、気象庁 東京管区気象台、内閣府 政策統括官(防災担当)

3月10日～11日

- フリージアキャラバン表敬訪問  
日本医科大学付属病院
- 台風第22号・第23号災害対応関係機関挨拶まわり  
第三管区海上保安本部、陸上自衛隊第1師団

## 【島内活動】

- 令和8年第一回八丈町議会定例会
- 小学校・中学校・高等学校 卒業式
- 八丈町給食センター運営審議会
- 令和7年度総合教育会議
- 春の交通安全運動「交通安全パレード」  
交通事故防止に皆で取り組みましょう。
- 八丈町交通安全対策協議会
- 八丈町青少年問題協議会
- 第60回八丈島フリージアまつりオープニングセレモニー
- 陸上自衛隊第1師団第1音楽隊 演奏会
- 第55回八丈島團伊玖磨メモリアルコンサート

イベントにつきましては、多くの皆様にご来場いただきありがとうございました。  
八丈町の復興に向けて頑張りましょう。



第60回八丈島フリージアまつりオープニングセレモニー

## 来島者数・観光客数推計

問い合わせ 産業観光課観光係 ☎ 2-1125

※大型客船寄港分が含まれています。

	空 路		海 路		合 計		観光客(推計)		対前年 増減率
	7年度	6年度	7年度	6年度	7年度	6年度	7年度	6年度	
4月	8,285	7,609	1,312	1,664	9,597	9,273	6,638	6,414	+3.5%
5月	8,058	8,200	1,661	1,705	9,719	9,905	9,285	9,463	-1.9%
6月	6,979	5,776	1,131	1,199	8,110	6,975	6,133	5,275	+16.3%
7月	10,045	10,594	※2,244	2,319	12,289	12,913	9,542	10,026	-4.8%
8月	12,430	11,167	4,030	3,063	16,460	14,230	13,933	12,045	+15.7%
9月	9,718	8,763	※2,345	2,047	12,063	10,810	10,057	9,012	+11.6%
10月	6,833	9,074	568	1,134	7,401	10,208	1,698	6,742	-74.8%
11月	7,380	8,779	860	1,131	8,240	9,910	2,501	6,874	-63.6%
12月	8,052	8,387	1,026	916	9,078	9,303	4,532	5,509	-17.7%
1月	7,161	7,997	674	699	7,835	8,696	4,904	5,443	-9.9%
2月	7,011	7,203	1,265	822	8,276	8,025	4,474	4,338	+3.1%
3月	9,029	9,074	2,174	1,894	11,203	10,968	7,695	7,534	+2.1%
計	100,981	102,623	19,290	18,593	120,271	121,216	81,392	88,675	-8.2%

【お詫びと訂正】 広報はちじょう4月号に掲載しました「対前年増減率」の合計数値に誤りがありました。正しくは-9.2%となります。ここにお詫びして訂正します。

## ●院内感染対策にご協力ください

「発熱や、鼻水、のど痛、咳、その他かぜ症状がある方」は、  
院内の待ち合い所に入る前に「町立八丈病院2-1188」に  
電話で連絡をするようにお願いします。



## ●臨時診療について（受診方法別）

診療科名	受診方法	時間など
・耳鼻咽喉科	受診日当日受付	5月12日(火)・13日(水)・27日(水)・28日(木) 受付時間▶8:00～11:00 ※診療日が変更になる場合がありますのでご了承ください。
・整形外科	外科受診後予約(外科以外の常設科受診時も予約可能)	
・皮膚科 ・眼科	電話または来院し 当院予約係にて予約	予約受付時間 開院日の8:30～12:00
・精神神経科 ・甲状腺内科 ・腎臓内科 ・泌尿器科	・糖尿病内科 ・消化器内科 ・神経内科 ・循環器内科	内科受診後予約 —

※他院からの紹介状をお持ちの方、もしくは障害者手帳更新のための受診については、別途予約係までご相談ください。

## ●町立八丈病院職員・会計年度任用職員募集

- 募集職種 正職員募集職種……助産師：1名、看護師：若干名、診療放射線技師：1名  
会計年度任用職員募集職種……調理員：若干名、看護助手：1名
- 対象者 資格保有者であり、地方公務員法第16号の欠格条項に該当しないこと
- 採用予定時期 随時
- 選考方法・提出書類 町ホームページ「職員募集」をご覧ください
- 提出先 〒100-1498東京都八丈島八丈町大賀郷2551-2 八丈町総務課庶務係 ☎ 2-1121

今を知る。  
未来の力になる。

全国すべての事業所・企業が対象です。

### 経済センサス 活動調査

経済の国勢調査

調査期日：6月1日

詳しくは▶

総務省・経済産業省・都道府県・市区町村



# ハチ町公式 X キャラクター

# ロベレくん

問い合わせ

企画財政課企画係

☎ 2-1120

毎月1件紹介します

## 最新のポストから



ロベレくん (ハチ町公式)

@hachijomachi

2026年3月27日のポスト

### 【1♡焼酎診断 爆誕☆】

いくつかの質問に答えるとあなたにぴったりの八丈島の焼酎🍷と飲み方、おすすめのおつまみ🍷がわかるその名も『1♡焼酎診断』略して『あいしょうしんだん』が出来たよ☆  
あなたの運命の焼酎に出会えるかも☆



今後色々なイベントに  
持って行く予定だよ！  
楽しみに待っててね！



役立つ情報を  
ポストするから  
フォローしてね!!  
X @hachijomachi

## 運行情報 5月

ANA ☎ 0570-029-222

便名	羽田発	八丈島着
NH1891	07:35	08:30
NH1893	12:15	13:10
NH1895	15:50	16:40

※編集時点での情報です。  
急な変更などありますのでご注意ください。

便名	八丈島発	羽田着
NH1892	09:10	10:05
NH1894	13:55	14:50
NH1896	17:25	18:30

東海汽船 ☎ 03-5472-9999

東京発	八丈島着	八丈島発	東京着
22:30	08:55	09:40	19:40

東邦航空 ☎ 2-5222

運行状況は直接ご確認ください。  
東京愛らんどシャトル  
🏠 <http://tohoair-tal.jp/>



## 町へのご意見など

町へのご意見などありましたらお寄せください。電話、郵送、FAX、電子メールいずれの方法でも構いません。回答を希望する場合は、氏名・住所・連絡先を記載してください。

〒100-1498 東京都八丈島八丈町大賀郷2551番地2 八丈町企画財政課企画係  
問い合わせ ☎ 2-1120 ☎ 2-4824 ✉ ha130@town.hachijo.tokyo.jp

	日	月	火	水	木	金	土
イベント						1	2
休業							
イベント	3	4	5	6	7 3-4か月児・産婦健診P24 1歳6か月児健診P24 こども心理相談P24	8	9 おはなしひろばP23
休業	し尿 図	し尿 図 (ふ) (ぼ)	し尿 図	し尿 図	(や)		し尿
イベント	10	11	12 臨診耳鼻咽喉科P30	13 臨診耳鼻咽喉科P30	14 両親学級①P24	15 読み聞かせ講習会P23	16 第36回文庫まつりP23
休業	し尿	図 口 (ふ) (ぼ)	(み)		(や)		
イベント	17 敬老会(樫立・中之郷) P10	18	19 こどもごはん教室P24	20	21 両親学級②P24	22	23
休業	し尿	図 口 (ふ) (ぼ)	(み)		(や)		し尿
イベント	24 敬老会(三根) P10	25	26 すくすく相談P24	27 臨診耳鼻咽喉科P30	28 臨診耳鼻咽喉科P30 脳活EサロンP28	29 両親学級③P24	30
休業	し尿	図 口 (ふ) (ぼ)	(み)		(や)	図	
イベント	31	し尿 し尿収集運搬休業日 図 図書館休館日 口 コミュニティセンター休館日					
休業	し尿						

**温泉休業日**

(ふ) ふれあいの湯(樫立) ◎月曜定休(祝日除く)

(み) みはらしの湯(末吉) ◎火曜定休(祝日除く)

(や) やすらぎの湯(中之郷) ◎木曜定休(祝日除く)

(ぼ) 洞輪沢温泉(末吉) ◎月曜定休

**温泉施設のゴールデンウィーク営業について**

ふれあいの湯、やすらぎの湯、みはらしの湯は、4月25日～5月6日の間、ゴールデンウィーク営業期間として定休日なく営業します。

5月ごみ分別回収 燃…燃やせるごみ びん…空きびん 資源…資源ごみ 害…有害ごみ 金属…金属ごみ

三根							大賀郷							樫立・中之郷・末吉						
日	月	火	水	木	金	土	日	月	火	水	木	金	土	日	月	火	水	木	金	土
					1 燃・害	2 ※1						1 金属	2 ※1						1 金属	2 ※1
3	4 金属	5 燃・害	6 資源	7 びん	8 燃・害	9	3	4 燃・害	5 資源	6	7 燃・害 びん	8 金属	9	3	4 燃・害	5	6 資源	7 燃・害 びん	8 金属	9
10	11 金属	12 燃・害	13 資源	14 びん	15 燃・害	16 ※1	10	11 燃・害	12 資源	13	14 燃・害 びん	15 金属	16 ※1	10	11 燃・害	12	13 資源	14 燃・害 びん	15 金属	16 ※1
17	18 金属	19 燃・害	20 資源	21 びん	22 燃・害	23	17	18 燃・害	19 資源	20	21 燃・害 びん	22 金属	23	17	18 燃・害	19	20 資源	21 燃・害 びん	22 金属	23
24	25 金属	26 燃・害	27 資源	28 びん	29 燃・害	30 ※1	24	25 燃・害	26 資源	27	28 燃・害 びん	29 金属	30 ※1	24	25 燃・害	26	27 資源	28 燃・害 びん	29 金属	30 ※1
31							31							31						

※1 第1・3・5土曜日は、クリーンセンター・南原処理場は休業します。