

広報 はちじょう

2026

2

No.774

令和8年八丈町 二十歳のつどい



祝

二十歳おめでとうございます!

主なトピック

- 2-6 ▶▶ 二十歳のつどいが開催されました
- 8-9 ▶▶ インタビュー：漁師と農家の人生
- 10 ▶▶ 町立八丈病院で訪問看護を始めます

- 12 ▶▶ 台風22号・23号に係る中小企業等向け支援事業のご案内
- 14-15 ▶▶ 税のお知らせ

町の人口

※令和8年
1月1日現在

※外国人含む		男	女	人口計	世帯数
全 体		3,334	3,318	6,652	4,062
(先月1日比)		(↓8)	(↓14)	(↓22)	(↓13)
三 根		1,666	1,616	3,282	1,987
大 賀 郷		1,089	1,088	2,177	1,338
樫 立		207	212	419	261
中 之 郷		267	295	562	328
末 吉		105	107	212	148

期間内の異動

転入・出生 8人 (転入7人/出生1人)
転出・死亡 27人 (転出19人/死亡8人)

- ◎ 発行 八丈町
- ◎ 編集 企画財政課
- ◎ 毎月1回1日発行



〒100-1498
東京都八丈島八丈町大賀郷2551番地2
☎ 04996-2-1120
🌐 <https://www.town.hachijo.tokyo.jp/>

※掲載の日程などは全て編集時点の予定であり、
情勢により変更など行う場合があります。



令和8年

二十歳のつどい

1月5日に八丈町多目的ホールおじゃれで、
令和8年八丈町「二十歳のつどい」が行われました。
今年は、男性27名、女性29名の計56名が参加しました。
二十歳を迎えた方々のご活躍が期待されます。

▶ 司会進行

大塚 明日弥 / 奥山 友暉



誓いの言葉

山下 桃世

本日は、二十歳になった私たちのためにこのような素敵な式を開催していただき誠にありがとうございます。本日、お越しくださったご来賓、地域の皆様、保護者の皆さま、開催に関わってくださった全ての皆様に心から御礼申し上げます。

みなさん、それぞれの道に進んで約2年が経ちました。みなさん一人一人の心にはどのような素敵な経験、思い出がありますか？毎日进行して行く中で、自分自身に成長を感じる機会が多くあったと思います。初めての職場や学校という新しい環境に安心して挑むことができたのは、友達や家族、祖父母、応援してくれる地域の人々がいたからだと思います。知らず知らずのうちに、いつも心のよりどころになってくれていると感じます。

八丈島で生まれ育った私たちはこの島と人が、大好きです。綺麗で深く青い海、緑豊かな山、美味しい食べもの、それらから受けた恩恵は数え切れません。また、沢山の温かい人たちに支えられてここまで来ることができています。私たちは、周りの人への感謝を忘れず、一人一人の個性を最大限輝かせていくことを誓います。

以上を持ちまして、誓いの言葉とさせていただきます。





まずはじめに、台風22号23号の影響により大きな被害を受けたここ八丈島で、こうして無事に20歳の集いを開催していただけたこと、とても嬉しく思います。ご尽力賜りました関係者の皆様に参加者を代表して深く感謝申し上げます。

この意見発表をするにあたり、何を話そうかととても迷ったのですが、私はずっと続けてきたバレーボールと、私の価値観を変えてくれる仲間と出会った大学生活を通じて学んだことについてお話ししたいと思います。小学校の頃はここ八丈島で母親が指導者を務めていたチームで活動し、中学からはさらに上のレベルを目指して東京へ出ました。中学高校と、ある程度のレベルの学校に通わせてもらい、毎日が部活で、6年間やり切ったという思いが強く、バレーボールを続ける気はありませんでした。そんな時、当時部員が5人しかいなかった大学のバレー部から、先輩方に猛アタックを受け、流されるように入ったのがはじまりです。そんな気持ちで始めた大学バレーでしたが、私もびっくりなことに今がいちばん楽しいんです。

その理由の1つ目は大学ならではの"自由度"です。中高の部活にも、もちろん楽しさはありませんでしたが、毎日のきつい練習や、ミスをしたら怒られる練習試合や試合、今思えばやらされるバレーだったのかもしれません。

今のバレー部は、先輩は1人、同期5人、6人の後輩がいます。2年生にしてほぼ最上級生のような形でやらせてもらっているということもあり、自分たちに必要な練習はなんなのか、この相手に対してはどのようなフォーメーションがいいのか、どういう攻め方、守り方がいいのかなど、中高の時には教わったことを守るだけのバレーだったのが、自ら考えてプレーするバレーボールに変わりました。

現在は週に4日の練習で、夏休み前、春休み前には1ヶ月超の長期休みもあります。週4日



は多いと思う方もいると思うのですが、私は練習日に授業を詰めて、平日に2日間の休みを作っています。こういった自由な調整が出来るのも大学ならではのです。

とはいえ、とても忙しい日々であることに変わりはありません。その中で私が楽しさを感じられている理由の2つ目が、"人間関係"です。バレーボールはチームスポーツなので仲間との連携がとても必要になります。中学高校でも大好きな仲間がいましたが、時には色んな問題も起こりました。大学ではそれが全くなく、私を含め同期5人ですが、それぞれがペアで遊びに行ったりもするくらい仲がいいです。とても恵まれたなと感じています。

私がこの大学バレーを通して実感したのは、「自分で選んで、自分で動くことで人生はどんどん楽しくなる」ということです。続けるつもりがなかったバレーボールを、もう一度やってみた。そこで、考えてプレーする楽しさや、最高の仲間と出会えた。「やらされる」から「自分たちでつくる」に変わった瞬間、同じ競技でもこんなに景色が変わるんだと知りました。そして20歳の今、これからの人生でもきっと迷うこともあると思いますが、その度に今日までの経験を思い出しながら、「自分で決めて、動いてみることを」大切にしていきたいです。

本日この場所に集まった同世代の皆さんと共に、それぞれの道で前向きに一步を踏み出していけたら嬉しく思います。

ご清聴ありがとうございました。



風花の舞う今日この頃、二十歳を迎えた私たちのためにこのような式典を開催していただいたこと、この場をお借りして御礼申し上げます。また、ご多忙の中ご参列くださいました皆さまに、心より感謝申し上げます。

そして、この度の台風 22 号・23 号による被害に際し、謹んでお見舞い申し上げます。ニュースを通して状況を知ながらも、何も力になれない自分のふがいなさを痛感いたしました。一日でも早く、大好きな八丈島の風景と日常が戻ることを心より願っております。

さて、年月が経つのは早いもので、高校を卒業してからすでに 2 年が経ちました。皆さんは、この 2 年間でどのように過ごされてきたのでしょうか。私は大学進学のため島を離れ、一人暮らしを始めましたが、毎日が戸惑いの連続でした。家族や友人、教職員の皆様、そして地域の皆様にどれほど支えられてきたのかを実感する日々です。その中でも特に大変だったことを二つ、お話しさせていただきます。

一つ目は、極度の方向音痴であったことです。片道 1 時間の通学路に 2 時間かかったり、校内の敷地を覚えるのに 7 月までかかったりと、毎日のように迷子になっていました。

二つ目は、ホームシックになったことです。八丈島では、道を歩けば地域の皆さまが声をかけてくださり、家に帰れば家族が「おかえり」と迎えてくれました。その当たり前の日常がなくなり、一人で過ごす中で誰とも言葉を交わさないことへの喪失感に襲われたのです。

その結果、生まれたのが一人での対話でした。帰宅すると自分で「おかえり」と声をかけ、「ただいま」と返す。「夜ごはん、カレーでいいかな」と問いかけては、「うーん、シチューの気分かな」と答える。気を紛らわすための無意識の行動でしたが、かえって寂しさやむなしさを感じたことを覚えています。しかし同時に、自立へ向かう大きなきっかけにもなりました。

そんな私も 20 歳を迎え、大人の仲間入りをする年齢となりました。誕生日は人生に何度もありますが、20 歳の誕生日だけは幼いころから特別に感じていました。20 歳になれば、きっと“カッコいい大人”になっているのだろうと漠然と思っていた



からです。実際に、19 歳だった昨日の自分とどれほど違うのかを確かめたくて鏡をのぞいてみましたが、当然ながら見た目は何も変わっていません。それどころか、一人で対話をしてしまうようなかっこよさからかけ離れた行動をする始末です。そんな自分に少し落胆しながらも、これからどのように成長し、どんな大人になっていくのかは、努力次第だと強く感じました。

高校を卒業し、20 歳を迎えた今、私たちは大きな門出に立っています。といっても、すぐに大人になれるわけではありません。悩んだり、立ち止まったりすることもあると思います。しかし、「人生 100 年時代」といわれるように、これからの時間は長く続きます。どうか焦らず、自分らしさを育て 1 度きりの人生、悩みや困難でさえも思い切り楽しんでください。人生は楽しんだもの勝ちです。

長くなりましたが、私たちがここまで成長することができたのは、保護者の皆さま、教職員の皆さま、そして地域の皆さまが温かく支えてくださったおかげです。本当にありがとうございました。私も、母と祖父に少しでも恩返しができるよう努めていきたいと考えております。まだまだ未熟者ではありますが、これからもどうぞよろしくお願いいたします。

結びに、八丈島のさらなる発展と、これまで私たちを支えてくださったすべての皆さまへの感謝を申し上げます、私の意見発表とさせていただきます。ご清聴ありがとうございました。



椿の花が静かに色づき、冬の島に優しい彩りを添える季節となりました。

本日は、二十歳を迎えた私たちのためにこのような式典を開催いただきまして、誠にありがとうございます。

まず初めに、去年の台風二十二号・二十三号により被害を受けられた島民の皆様には、心よりお見舞い申し上げます。そのような状況の中で、私たちの節目の日を迎えるにあたり島を支えてくださる皆様のご尽力でこうして集うことができましたことに、深く感謝申し上げます。

私は二年前に八丈島を離れ、現在は都立広尾看護専門学校で看護師国家資格取得のため勉学に励んでいます。八丈島で生まれ、八丈島の大自然の中で育った私にとって都会での生活は慣れないことばかりでした。それに加え、看護学校での学びは想像していたよりもはるかに大変で、毎日の授業、月に何度も行われるテスト、レポート課題、病院での実習をひたすらこなすような二年間だったと思います。

気が付けば、まだ先のことだと思っていた、領域別実習というこれから一年間続く実習が始まり、看護学校での生活も残り一年となりました。

そのような生活を送る中で、正直何度も逃げ出したいと思うこともありましたが、島に帰るたびに変わらずに応援してくれる家族や、温かく見守ってくださる島の皆様、実習で受け持ってきた患者様からの励まし、看護学校でできた同じ目標を持つ友人たちのおかげで、なんとか二年間前を向き続けることができました。そんな中、2026年3月をもって八丈島での分娩を終了するという知らせを聞きました。元々助産師を目指していた私にとって、この知らせは大きな衝撃でした。島で生まれ育った私自身、私の尊敬する助産師さんや町立病院の方々の支えがあって、生まれてくることができました。決して当たり前ではないけれど、安心して出産を迎えられる環境があったと思います。しかし、これから生まれてくる子どもたちを、同じように島で迎えられないかもしれない。その現実を知り、胸が締め付けられるような思いでした。八丈島のような地域では、妊娠・出産に不安を抱えるお母さんたちも多いと思いますが、出産の前後に島外へ一人で向かわなければならぬとなると、不安や心細さ

はさらに大きなものになるのではないかと思います。そんなお母さんたちの力になりたい。島で安心して出産ができる環境を守りたい。ここで産んでよかった。と思える環境づくりに関わりたい。その思いは分娩終了の知らせをきっかけに、より一層明確なものになりました。そして、私は八丈島で助産師として働くことが、とても特別で素晴らしい役割であると思っています。八丈島では、生まれてきた子供たちが成長し、大人になっていく姿を、同じ島でずっと見守り続けることができます。ただ生まれる瞬間に立ち会うだけでなく、その後の人生にも寄り添い続けられる。そんな素敵な関わり方ができるのは、この島ならではのあり、他の地域ではなかなか得られない経験だと思います。私が憧れ、助産師を目指すきっかけを与えてくださった二人の助産師さんのように、島のお母さんや子供たちに寄り添い続けられる存在になりたい。島で生まれる命に向き合いその成長を長く見守ることのできる助産師になりたいという願いが、今の私の原動力です。これからも私は、島で育ててもらった恩を少しずつでも返していけるよう、まずは看護学校を無事卒業し、助産師学校への進学という次のステップに進めるよう、一つ一つの学びに丁寧に向き合っていきます。

また、助産師になるまでの道は決して簡単なものではなく、今後も挫折そうになることが何度もあると思います。しかし、これまで島の皆様からいただいた沢山の愛情とあたたかさを力に変え、いつか島の力になれるよう成長していきたいと思っています。

二十歳という節目をこうしてあたたかく祝い、見守ってくれる家族、たくさんの親戚、島民の皆様へ心より感謝申し上げます。拙い発表ではございましたが、八丈島のこれからの復興と更なる発展を心からお祈りし、意見発表とさせていただきます。

本日はありがとうございました。

昨年は、台風などで多くの苦難に直面する中、自分に出来ることは何かを見出せずにもどかしい時期を過ごすこともありました。本日、こうして前を向く気持ちを持ち、胸を張って、無事に二十歳の集いに出席できますことを、心から嬉しく存じます。この小さく、暖かく、活気に満ちた島を離れてから、すでに2年という歳月が流れようとしていることに、改めて驚きを隠せません。ここに集う誰もが、等しく同じ気持ちでいることでしょう。「今日は嬉しや皆様と一座、明日もこの座があればよい」という一節がショメ節に御座いますが、二度と来ることのないこの貴重な機会を誇らしく思い、『八丈太鼓と暮らしの調和』について、意見発表を述べさせて頂きたく存じます。不慣れながらも精一杯努めますので、最後までお付き合い頂ければ幸いです。

さて、一口に"調和"と申しまして、捉え方は様々です。まず、ここで例に挙げる八丈太鼓とは、"調和"という観点からも残していかなければならない、この島の文化だと思います。打楽器の中でも珍しく、両面うちで、上打ちと下打ちがあり、ふたりいて初めて、成立します。八丈太鼓は音楽的な音の融和に留まらず、人間と自然の間にある普遍的な繋がりなどをも、深く内包していると考えられます。老若男女、誰でも楽しむことができる八丈太鼓は、自由を前提としているからこそ、意外にも大人よりも幼子の方が上手に叩けるわけです。「自由なのだから優劣は無いだろう」と言われまして、ごもっともでございますが、そんなに簡単な話ではないのです。ここで言う「上手に叩く」は、技術的な話ではありません。気持ちがよいという事です。幼子の太鼓は、太鼓を叩きたい、太鼓を叩くこと自体が好きという意思から我武者羅に叩くため、見ていて気持ちがよいのです。しかし大人とききましたら、上手く叩こう、正解を探そうなどと、難解に辿り着いてしまいます。考えること、合わせたい、良く見せたいと思うのは至極当然な事です。しかし、それは自分の首を締める事にもなるのです。そんな八丈太鼓を叩く時、調和をとることは、少し難しいかもしれませんが、調和が取れたら、聴く人も、叩く人も、気持ちのよい太鼓が仕上がります。心の内側から熱くなる太鼓は、周囲の人達に影響を与え、その空間が文化を繋いでいきます。迎え太鼓や送り太鼓など、叩かれる場面は多々あります。こうして、心身に刻まれた音は、島内外関係なく、八丈島の意志を受け継いでいくのです。

八丈太鼓は、自分、相手、周囲の人、それぞれひ



とつだけを考えていては成り立ちません。先程話した通り、ふたりいて初めて成り立つこの楽器は、ひとりで生きることの難しさを教えてくれるようです。自分のことのように相手の事を考え、相手も同じ様に考える太鼓は、八丈島そのもののようです。台風の際、島から離れていている私にとって、知ることの出来る情報は限られていました。その中でも、SNSを通じて、八丈島の方々が一日一日、周囲の人たちと支え合い、暮らしていることがわかりました。そこから、自分の事のように相手のことを考え、行動する姿を知りました。台風だからではなく、知り合いが多い島ならではの暮らし方なのかもしれません。それが、八丈島に根付いている、暮らしの安心であり、八丈太鼓と深く繋がりのある、調和だと考えます。

この広い世界の中にある、八丈島で自然と調和しながら受け継がれてきた太鼓の文化は、現代において非常に高い価値を持ちます。先ほども申し上げましたが、叩く人だけの太鼓ではありません。耳に聞こえてきた太鼓、子どもの頃、教えてもらった太鼓、島酒に酔った大人たちの楽しそうな太鼓、少しずつ上手く叩けるようになる喜びを覚えた太鼓。島に住む人、訪れた人、様々な場面で八丈太鼓は音を奏でられてきました。

私たちは、暮らしに根付いた、この大切な伝統を決して途絶えさせることなく、次の時代へと着実に、文化の灯を繋いでいきます。

また、自らの学びの歩みを止めず、過ちを恐れずに内省を深めながら、自分らしい生き方を模索していこうと思います。また、皆同じように水平線を眺め、潮風を浴び、太陽の光に包まれ、雨の匂いを知って育つ私達は、とても恵まれていることを、改めて感じています。私は、やかましいくらいにかまってくれるこの島が、大好きでちょっと嫌いです。島から離れていても、記憶のすぐ側にある、八丈島も、太鼓も、私の心の支えです。これからも、感謝の念を忘れず、一步一步、着実に前進することを誓い、あたたかく、調和のとれた世界を共に目指していきましょう。



地熱井掘削に向けてやぐらを設営している様子

八丈島地熱発電利用事業 地熱の井戸を掘削しています！

中之郷地域で計画を進めている

八丈島地熱発電利用事業で、

1月に蒸気を地下から取り出す

生産井^{せいさんせい}の掘削に着手しました。

今年の春ごろまでに生産井を2本掘削する計画です。

■追加掘削について

本事業ではこれまでに、蒸気を取り出す生産井と、それを地下にかえす還元井^{かんげんせい}の計2本の井戸の掘削を行っていますが、発電に必要な生産能力（蒸気）を確保するため、追加の生産井掘削が必要となりました。掘削会社の確保が難航したことに加え、昨今の物価高騰など変化する事業環境への対応などが必要となり、今回の追加掘削実施までに時間を要しました。

■仮噴気について

生産井2本の掘削後の春ごろ、井戸が噴気するかを確かめる仮噴気を2日程度予定しています。硫化水素を外に排出しない地熱発電所を計画していますが、仮噴気中はお住まいの地域でも硫化水素の臭気が発生する可能性があります。仮噴気の具体的な日程が決まり次第、防災無線などでお知らせします。

■硫化水素モニタリング

掘削・仮噴気の期間中は、現場で硫化水素濃度を常時測定するとともに、周辺地点でも定期的に硫化水素濃度の測定を行います。硫化水素濃度のモニタリング結果は、企画財政課窓口や各出張所に配置してあるファイルにて閲覧が可能です。

ご質問やご意見があればお問い合わせください。

問い合わせ オリックス株式会社 事業開発部 地熱担当 ☎ 03-6777-3538
企画財政課企画係 ☎ 2-1120



八丈島復興フォトコンテスト開催！



台風を乗り越え、少しずつ日常を取り戻しつつある八丈島。

心に残る懐かしい風景、未来へつながる小さな喜び、やさしい光に包まれた日常の一瞬を、あなたの視点で写真に残してみませんか。

応募はWEB・Instagram・Xから可能です。

入賞者には八丈島の特産品や宿泊・体験チケットなどをご用意しています。

【募集期間】2025年12月26日～2026年2月11日(水)

※応募方法・注意事項など詳しくは町ホームページ（右上の二次元コード）をご覧ください。

あなたの一枚を、ぜひご応募ください。



—— この島で生きてきた —— 漁師と農家の人生

八丈島の暮らしは、自然と切り離して語ることはできない。
今回お話を伺ったのは、長い年月、農業や漁業を通してこの島を生きてきた人たち。
時代とともに景色が変わる中でも、変わらず続いてきた日々の営みと、
その人生を、言葉とともに記録する。



漁師

中学卒業後から漁師として
人生を歩んできた豊倉 貞夫さん。
その言葉から、八丈島の海と
漁師の生き方をたどる。

父の背中を追い、自然と漁師の道へ

「父親が漁師だったからね。小さい頃から、漁師になりたいと思っていた。」

中学校を卒業すると、父の船に乗り、トビウオ漁に出る日々が始まった。18歳のときには自分の船を持ち、それ以来、海に出ない日はほとんどなかったという。

当時の船は、今とはまったく違っていた。焼き玉エンジンと呼ばれる古いエンジンは、動かすだけでも一苦勞。それ以前は、櫓（ろ）で漕ぐ「櫓船」が主流で、遭難も珍しくなかった。

底どり漁と、大物との記憶

現在は、底どり漁でアオダイやオナガダイを狙っている貞夫さん。海水温が高いとアオダイ、冷水塊が来るとオナガダイが獲れる。海の変化を肌で感じながら、その日その日の海と向き合ってきた。

これまでで最も印象に残っているのは、190キロのクロマグロ。電動巻き上げ機がなかった時代、すべて人の手で釣り上げたという。今も鮮明に覚えていると話してくれた。

漁は、人生そのもの

「シケの時は大変だよ。若い頃は船酔いもひどくてね。昼飯を食べずに船で過ごす日もあった。」

漁師を続けてきた理由を尋ねると、貞夫さんはこう答えた。

「漁はもう、人生そのものみたいなものだから。他のことはできないかな。」

たとえ魚が釣れなくても、海に出ていられるだけで楽しい。家にいるより、ずっと海を見て過ごしていきたい——海のそばで生きられることこそが漁師の魅力だという。

変わってしまった海と気候

近年、感じているのは海の変化だ。

「テングサやサボテンみたいなサンゴも見なくなった。小さい魚もサバもいなくなった。」

海藻が減り、海の姿は大きく変わっている。それは海だけでなく、島の自然全体にも及んでいるのではないかと貞夫さんは言う。

「昔は八丈島でも毎年雪が積もったよ。今は降らなくなったし、鳥も減った。」

やっぱり海が好き

貞夫さんの姿から伝わってきたのは、「海が好きでたまらない」という、まっすぐな想い。そしてもう一つ——また魚がたくさん獲れる海に戻ってほしいという、願い。

この言葉と記憶が、次の世代へと受け継がれていくことを願いたい。



口ベ栽培を黎明期から知る長戸路 三郎さん。
八丈島の農業とともに歩んできた人生には、
大切な視点が詰まっていた。

農家



仕事への誇り、農業の楽しさ

「自分でやればやっただけの結果がついてくるのが、この仕事なんです。」

言葉の端々から、農業への誇りが滲み出る。これまでさまざまな作物を作ってきた三郎さん。今はマンゴー栽培にも力を入れている。

「歳をとってきてね、今度はマンゴーをやろうと思って。」

そのような挑戦ができるのは、口ベのおかげだと三郎さんは話す。

「出荷しようと思った時が、出荷のタイミングだから。一年を通して自分で決める。それに合わせて、他の作物やチャレンジができる。」

農業以外の経験、それでも農業を選んだ

若い頃は、さまざまな仕事をした。

「稼ぐといえば船に乗る仕事でね。漁師もやったし、潜る仕事もした。いい稼ぎになった。」

都会への憧れを抱き、東京へ出て働いた時期もある。

「でも、10年経ったら八丈島に戻ると決めていた。いつも頭の中には、ここがあった。」

きっかり10年後、末吉に戻り、そのまま農業の道へ進んだ。

母に教わったこと

農業を始めた頃は考え方も今とは違っていた。

「若い時はたくさん育てて、たくさん出せればいいんだろうと思ってた。」

その考えを変えたのは、母の存在だった。

「おふくろが亡くなったあと、当時の仕切りのハガキが出てきたんだよ。金額を見てびっくりした。」



母の得た信頼、は今でも続いている。

「おふくろから引き継いで何十年も出し続けている市場があるんだよ。金額も絶対に下げない。本当に信用してくれている。いいものを作れば相手にも伝わる。」

【切り葉日本一】の誇りを、これからも

八丈島で農家をやる若い人にも、とにかくいいものを作って欲しいという三郎さん。

「八丈には【切り葉日本一】って名前がある。そのプライドをもって出荷できるような口ベを、皆さんにも育ててもらいたい。悪いものは出せない。それまで得た信用がなくなっちゃうからね。」

良いものを作り続けることが、島全体の信用につながる。

三郎さんは力を込めて語ってくれた。

まだまだ楽しみながら

「のめり込んでいく楽しさが半分、大変なのが半分。まだまだやるよ。」

そう笑いながら、自慢のマンゴーハウスを案内してくれた。新しい売り方も考えているという。先を見る目は今なお現役だ。

八丈島が築いてきた誇りと信用、それが続いていくことを願いたい。

取材後記

今回、貞夫さんと三郎さんのお二人にお話を伺って自然と共に生きてきた八丈島の人たちの努力と情熱、そして誇りを感じました。

八丈島の豊かな自然がこれからも受け継がれていくこと、そして貞夫さんと三郎さんが元気にお仕事を続けていかれると共に、八丈島の産業がより一層栄えていくことを願っています。

八丈病院より 訪問看護 についてのお知らせ

八丈病院では、2月より訪問看護を始めます



訪問看護ってなに？

訪問看護は訪問看護師による病状の観察や、日常生活・療養上の指導、リハビリテーション、内服管理、排便コントロールなどをご自宅で受けることができるサービスです。

対象となる方

八丈病院では、職員体制や受入可能人数などから、訪問看護において医療保険が適用される方のうち、以下の要件に該当する方を対象とします。

【要件】

厚生労働大臣が定める疾病などに罹患しており、かつ、当院通院中の方。
(疾病によっては難病指定を受けていることが要件となる疾病があります。)

八丈病院訪問看護対象者フローチャート

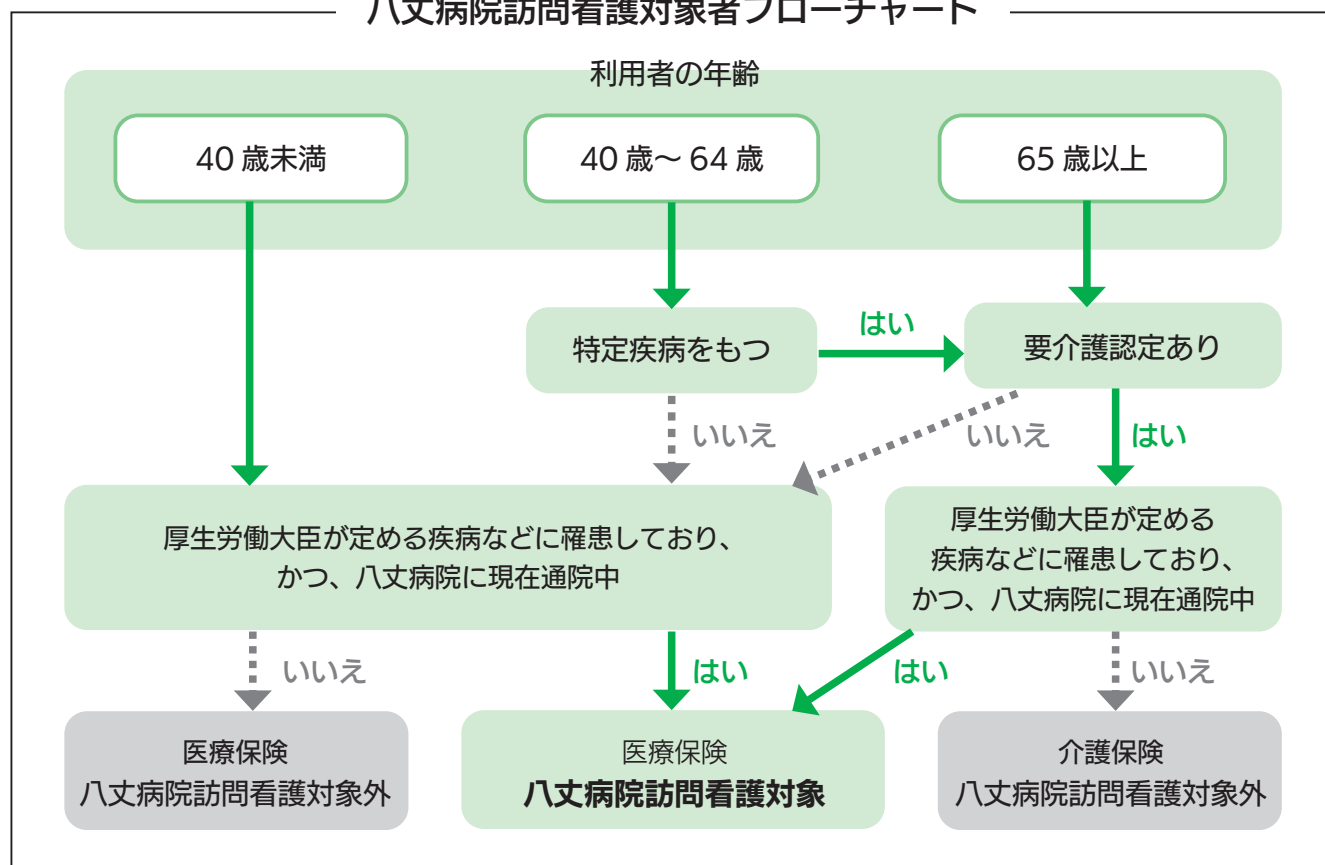

訪問看護サービスを利用するまでの流れ

- 01 八丈病院の訪問看護について詳しく説明を聞きたい方、申し込みをご希望の方は、問い合わせ先にお電話いただくか、または、外来看護師にお声かけください。
- 02 八丈病院における訪問看護の対象となる場合、担当看護師がサービス内容の説明や、サービス利用の意思確認などを行います。
- 03 説明内容に同意いただける場合、契約書を締結し、サービスをご利用いただきます。

問い合わせ 町立八丈病院看護科 ☎ 2-1188 ※病院ホームページもご覧ください。



町立八丈病院ホームページ

介護保険

認定結果が届いたらどうするの？

介護認定の結果通知が自宅に届いたけど、
何をしたらいいかわからずに放置してしまっている方はいませんか？
結果通知が届いたらご自身で契約を進めていかなければ、
介護サービスを利用することはできません。
サービスを利用するまでの流れをご案内します。

01 介護認定の手続きを終えると介護認定の結果通知がご自宅に届きます。
「要介護1～5」「要支援1・2」「非該当」のいずれかの区分で認定があります。
結果通知と「介護保険証」が郵送されます。大切に保管してください。
※手続きの流れについては「広報はちじょう11月号」17ページをご覧ください。

02 認定結果によって、相談場所が変わります。
●「要介護1～5」の方 ▶ **居宅介護支援事業所**へ
●「要支援1・2」の方 ▶ **地域包括支援センター** へご相談ください。
町から郵送される結果通知に連絡先を記載した書類を同封しています。

●「非該当」と認定された方でも、
介護保険サービスとは別のサービスが利用できる場合があります。
地域包括支援センターにご相談ください。



03 介護サービスを利用するために、「介護サービス計画書：ケアプラン」を作成します。
ケアプランの作成はケアマネジャーに依頼することができます。
ケアプランの作成をするためにケアマネジャーが所属する事業所と契約をします。

04 担当ケアマネジャーが決まれば、本人や家族と面談をして、
希望や状態にあったケアプランを作成します。

05 ケアプランに同意し確定したら、サービスを提供している事業者と契約をして、
サービスが開始されます。サービス開始後もケアマネジャーがケアプランの
チェックと見直しを継続しておこないます。

「認定結果が出たけど、今すぐサービスは使わない（必要ない）」でも大丈夫です。
すぐに使わなくても有効期間内であればいつでも使えます。
ご不明な点はお問い合わせください。



問い合わせ

地域包括支援センター ☎ 9-5660

福祉健康課高齢福祉係 ☎ 9-5670



中小企業等向け支援事業のご案内

● 地域企業再建支援事業

建物・設備等が被災した八丈町に事業所を有する中小企業等の
復旧・復興に向けた取組に要する経費を補助

- 補助対象経費 ▶ ①復旧：被災した施設、設備、車両等の復旧(原状回復)に要する経費
仮設プレハブ等で事業を継続するための施設整備等に要する経費
②復興：被災事業者の復興に要する経費
(例：外装リニューアル、新設備導入、製品開発、広報・PR経費 など)
※被害を受ける直前の状況を超えた経営状況を目指すことをいいます
- 補助率 ▶ ①・②どちらも4/5 ● 補助限度額 ▶ 5,000万円以内(①・②合計)
- 連絡先：東京都産業労働局商工部調整課 ☎ 03-5320-4744
- 事業案内URL： <https://www.sangyo-rodo.metro.tokyo.lg.jp/chushou/shoko/chiikikigyosaiken>

● 地域企業再建緊急特別雇用支援事業

従業員が離職し島外に転出することを防ぎ、島内事業者の
早期かつ安定的な事業の立ち上がりを支えるため、
事業者の再建に必要な給料等相当額を補助

- 補助上限 ▶ 一人当たり30万円/月 ● 補助率 ▶ 給料等相当額の4/5
- 補助対象期間 ▶ 令和7年10月支給分～令和8年3月支給分の6か月間(最大)
- 連絡先 ▶ 東京都産業労働局雇用就業部調整課 ☎ 03-5000-8014
- 事業案内URL ▶ <https://www.hataraku.metro.tokyo.lg.jp/koyoetc/koyoetc/tokubetsukoyo/index.html>

● 災害復旧資金融資(東京都中小企業制度融資)

台風により損失を受けた中小企業者等を対象に、その復旧に必要な運転資金および設備資金を
低利で融資し、都が信用保証料を全額、および利子の3分の2相当を補助
(八丈町の中小企業者等は、都補給後の利子について町が利子補給)

- 連絡先 ▶ 東京都産業労働局金融部金融課 ☎ 03-5320-4877
- 事業案内URL ▶ <https://www.sangyo-rodo.metro.tokyo.lg.jp/chushou/kinyu/youushi/youushi/youkou/>

● 「経営一般・経営セーフ」(東京都中小企業制度融資)

台風により被害を受けた中小企業者等を対象に、経営の安定化に必要な運転資金および
設備資金を低利で融資し、都が信用保証料を補助

- 連絡先 ▶ 東京都産業労働局金融部金融課 ☎ 03-5320-4877
- 事業案内URL ▶ <https://www.bousai.metro.tokyo.lg.jp/taisaku/saigai/1030725/1030767.html>

説明会・個別相談を開催予定です

「地域企業再建支援事業」「地域企業再建緊急特別雇用支援事業」「災害復旧資金融資」の
説明会を開催予定です。説明会終了後には個別相談も実施します。
日時と会場は現在調整中ですので、決定次第、町ホームページなどでお知らせします。

【事業協力・町関係部署】 産業観光課水産商工係 ☎ 2-1125

第89回八丈島民大学講座

「伝統食品くさやに秘められた可能性を探る」

「自分たちの研究を八丈島のために役立てたい」と、クサヤ液の可能性の解明に取り組む研究者と学生の報告、伝統食品の再生を賭けて新しい道を切り拓いた人たちの挑戦を聞く島民大学講座が、次の日程で開かれます。



1日目 2月21日(土) 19:30～21:00 **会場** 商工会研修室

「八丈島の伝統文化が育んだ未来への道～クサヤ液に棲む微生物の研究からわかってきたこと」と題して、東京農業大学応用生物科学部准教授の鈴木敏弘さんが、新しい抗生物質の創生に欠かせない微生物－放線菌－を八丈島のクサヤ液から分離することに成功した取り組みを報告します。

2日目 2月22日(日) 13:30～15:00 **会場** 三根公民館集会室

「伝統文化由来の乳酸菌と新しい乳製品の開発」について、八丈島産クサヤ液から乳酸菌の取り出しに取り組んだ学生の報告と、新発見の乳酸菌で八丈島産ジャージー牛乳からヨーグルト・バター・チーズを開発、「にっぽんの宝物」特別賞を受賞するまでの道のりを、水産加工業協同組合の長田隆弘さんとエンケルとハレ代表魚谷孝之さんが報告します。

島民大学講座は、「混迷する時代の状況を自らの目で見きわめ、自らの手で明日を築いていくために、ともに学ぶ、地域に開かれた生涯学習の場」として1980年8月に始まりました。受講者が持ち寄る賛助会費(1口500円)と町補助金で運営されています。

主催：八丈島文化協会 後援：八丈町教育委員会

問い合わせ 八丈島民大学講座運営委員会事務局 ☎ 090-8036-1826

汚泥再生処理センター肥料の有料配布受付を行います

受付期間：2月2日(月)～13日(金)(土日祝日を除く)

申込上限：1世帯30袋まで

受付場所：住民課環境係および各出張所(三根出張所を除く)

肥料代金：1袋200円(10kg) ※申し込み時にお支払いください。

配布日時：2月7日(土)、2月21日(土)、3月7日(土)、3月21日(土)
10:00～12:00、13:00～15:00 ※原則、受取日は受付時に指定します。

配布場所：汚泥再生処理センター

予定配布数量：約1,340袋(予定数量に達し次第受付を終了します。)



肥料の種類：汚泥肥料 原料の種類：し尿汚泥、動植物質原料
主要な成分の含有量：窒素全量 2.1%、リン酸全量 2.1%、加里全量 0.5%未満
亜鉛全量 1,200mg/kg、炭素窒素比 10

問い合わせ
住民課環境係 ☎ 2-1123

税のお知らせ

問い合わせ 税務課 ☎ 2-1122

納期限および口座振替日

3月2日(月)

- 固定資産税 4期(最終納期)
- 国民健康保険税 8期(最終納期)

※納期を過ぎた町税は早めに納付してください。



お知らせ

台風22号・23号により建物に被害を受けた方へ
家屋調査依頼は 2月13日(金) をもって締め切ります。

※調査を依頼された方で、調査が
終わっていない場合は、お手数で
すが税務課までご連絡ください。

ご確認ください

令和7年度償却資産申告書および令和7年分給与支払報告書を提出されていない事業所の方は至急提出してください。

電子申告をご利用ください

八丈町で利用できる電子申告の手続き

☑ 給与支払報告書 ☑ 固定資産税(償却資産申告) ☑ 法人市町村民税申告 ☑ 住民税申告書
利用手続きについてはホームページ <https://www.eltax.lta.go.jp/> をご利用ください。

ご存知ですか？国税申告と納付の期限

所得税などの国税は、申告の締め切りが納期です。納め忘れの無いようご注意ください。

税 目	令和7年分の申告書提出の 期限と税金納付の期限	振替納税を利用 した場合の振替日
所 得 税	3月16日(月)まで	4月23日(木)
贈 与 税		
個人の消費税・ 地 方 消 費 税	3月31日(火)まで	4月30日(木)

※確定申告に関する情報は、国税庁ホームページ(<https://www.nta.go.jp/>) をご覧ください。

予約制

芝税務署・東京税理士会による出張申告相談

税理士や税務署の職員が、下記の日程でみなさんの相談に無料で応じます。

税務署から申告書が郵送されてきた方、適格請求書発行事業者(インボイスを発行できる事業者)になられた方、土地や建物を売却した方、株による収入がある方は、この機会をご利用ください。特に、今回初めて消費税の申告をされる方は、必ずご来場ください。

台風22号・23号により自宅に被害があった方、事業で損失があった方はこの機会をぜひご利用ください。

日 程	会 場	受 付 時 間
2月12日(木)	八丈町多目的ホール 「おじゃれ」	9:00～11:30
2月13日(金)		13:00～15:30

予約受付 1月21日から予約する日の前日まで(土・日・祝日を除く)
※2月12日の予約は2月10日まで

予約方法 電子申請(LoGoフォーム)、電話などで予約

問い合わせ・予約 税務課 ☎ 2-1122

電子申請
(予約)は
こちら ▶



予約制 令和7年度 町・都民税の申告の受付について

令和8年度（令和7年分）町・都民税申告の受付を下記の日程で行いますので、申告書の提出をお願いいたします。

また、お越しの際は以下のものを必ずお持ちください。

- ☑ 収支の資料
- ☑ 生命保険、地震保険の控除証明書
- ☑ 国民年金、国保税、医療費などの領収書
- ☑ 給与や公的年金の源泉徴収票
- ☑ 昨年の申告書の控え
- ☑ 「確定申告のお知らせ」のはがき
- ☑ 身元確認証（運転免許証、マイナンバーカードなど）

※事業に関連して給付金、支援金、補助金等を受けた方は、決定通知書をお持ちください。

【申告の必要な人】

1. 令和8年1月1日に八丈町に住んでいた人
2. 令和7年1月1日から12月31日の間に給与所得があり、給与支払報告書が事業所から八丈町税務課に提出されていない人
3. 令和7年1月1日から12月31日の間に給与所得以外の所得があった人
 ※給与所得以外の所得の例
 ○事業所得（自営業、漁業、保険外交、内職、農業等） ○不動産所得（地代、家賃等）
 ○雑所得（定期年金、互助年金、講師謝礼等） ○一時所得（生命保険や損害保険の満期（解約）返戻金等）
 ※年末調整をした給与所得者で、給与所得以外の所得が20万円以下の方は所得税の確定申告は不要ですが、住民税の申告は必要です。
4. 失業、退職等で収入が全くなく、誰の扶養にもなっていない人
 ⇒「収入がなかった」という申告をしてください。
5. 収入が非課税所得（遺族年金、障害者年金等）のみで、誰の扶養にもなっていない人
 ⇒「課税所得がなかった」という申告をしてください。

日 程	会 場	受 付 時 間
3月 2日 (月)	末吉公民館	9:00 ～ 11:30
3月 3日 (火)	町役場 1階 相談室3・4	9:00 ～ 11:30 ・ 13:00 ～ 15:30
3月 4日 (水)		
3月 5日 (木)		
3月 6日 (金)		
3月 8日 (日)	中之郷公民館	
3月 9日 (月)	町役場 1階 相談室3・4	
3月10日 (火)		
3月11日 (水)		
3月12日 (木)		
3月13日 (金)		
3月15日 (日)	檜立公民館	

※会場の都合により、3月16日（月）は税務課窓口にて、收受のみ対応します。

記入指導が必要な方は必ず3月15日（日）までにお越しください。

- 予約受付** 2月6日（金）から予約する日の前日まで（土・日・祝日を除く）
 予約する日が日曜日または月曜日の場合は、前週金曜日までにご予約ください。
 ※定員に達し次第、予約を締め切ります。

問い合わせ・予約 税務課 ☎ 2-1122

水道だより

※水道料金のお支払いには便利な口座振替をご利用ください

問い合わせ 企業課水道浄化槽係 ☎ 2-1128



◆ 水道料金の無料期間の延長について ◆

台風22号・23号による影響を考慮し、対象期間の水道料金を無料とします。

◇対 象 者 官公庁を除く八丈町の水道を使用している皆さん

◇期 間 2月請求分～4月請求分(1月検針分～3月検針分)

◇内 容 水道料金(装置料金、消費税含む)が無料

※期間中の水道料金は請求されません。申請は不要です。検針は毎月行います。

◆ メーター器周りについて ◆

水道メーターの検針を毎月行っていますが、土や枯れ葉で埋もれている、車両が上に置かれているといった状態が見受けられます。検針ができなくなってしまうので、メーターの上に物を置かず、定期的な清掃をお願いします。

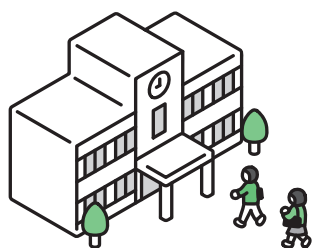

教育委員会だより



問い合わせ 教育課庶務係 ☎ 2-7071

今月の学校行事

三 根小学校	三小フェスティバル	1日(日) 8:30～[開場8:10] 会場：三根小学校体育館
	150周年記念集会	1日(日) 1部13:15～14:15 / 2部15:00～17:00 ※2部は原則、事前予約済みの方のみ参加対象ですが、当日参加も可能です。 その場合は参加費(飲み物代) 2,000円を頂戴します。
	新入生保護者説明会	3日(火)
大賀郷小学校	新入生保護者説明会	9日(月)
三 原小学校	新入生保護者説明会	6日(金)
富 士中学校	新入生保護者説明会	9日(月) 新入生体験入学 9日(月)
大賀郷中学校	大賀郷中学校研究発表会	6日(金) 13:30～15:45
	新入生保護者説明会	13日(金) 大中春祭り 25日(水) 15:00～16:00
三 原中学校	新入生保護者説明会	5日(木) 新入生体験入学 5日(木)

なお、以下のようなことは一切おやめください。

- ✕各校ホームページなどの掲載内容の複製・転載・転用・改変等の二次利用
- ✕学校行事や校外学習を含む、学校活動の様子などを、無断でSNS等へ掲載・公表すること

八丈町教育相談室	東京都いじめ相談ホットライン (東京都教育相談センター)	東京いのちの電話
☎ 2-0591 (毎週火・水・木曜日9:00～17:00)	☎ 0120-53-8288 (24時間・教育相談全般)	☎ 03-3264-4343 (24時間)

TOPIC アズマヒキガエルの駆除を実施しています

アズマヒキガエルは大型で雑食性のカエルです。国の重点対策外来種に指定されており、島の生態系への被害が予想されます。島内では1月から3月にかけて繁殖活動が活発になり、池や水たまりに集まって産卵します。

昨年度は出廻地区、富士見地区、三根永郷地区、八形山周辺を中心に大量発生が確認されたほか、中之郷地域の池でも発生が確認されました。町では捕獲罠の設置や人口池の水抜きなどを実施し5,543匹駆除しました。ヒキガエルやオタマジャクシが現れたら、環境係へ連絡をお願いします。



捕獲罠で捕らえたカエル

TOPIC 事業系清掃手数料(じん芥処理手数料)の納め忘れはありませんか？

町では、島内全ての事業所の皆さんから、事業系清掃手数料(じん芥処理手数料)を徴収しています。納期限は3月31日(火)となっていますので、納め忘れのないようお願いします。



台風22号被災により事業を
休止および廃止された方

事業系清掃手数料(じん芥処理手数料令和7年度2期分)の減免・変更
申請を随時受け付けていますので、環境係へ申請してください。

TOPIC 引っ越しなどで出た不用品を処分する際は以下のルールを守ってください

引っ越しのシーズンが近づいてきました。不用品を処分する際は、ごみ分別区分表をよく確認しましょう。加えて次のことに特に注意してください。

長さ 50cm または重さ 5kg を超えるもの (家具・布団類・金属製品 など)	『粗大ごみ (有料)』として南原処理場へ搬入
再着用できない衣類やタオルなどの布製品 (50cm 以下に裁断できない場合)	
家電4品目 (テレビ・エアコン・冷蔵庫・洗濯機)	リサイクル義務付け。南原処理場へ搬入 (有料) ※分解して集積所に出すことは不可
ノートパソコン・パソコン本体・ ディスプレイ	リサイクル義務付け。メーカーまたはパソコン回収業者に処理を依頼 ※分解して集積所に出すことは不可
小型充電式バッテリー・乾電池	『有害ごみ』に出す ※燃やせるごみには混ぜない
ガス缶 (カセットボンベ・スプレー缶)	中身は抜き、ガス缶のみで袋にまとめて『金属ごみ』に出す ※中身が抜けない場合は南原処理場へ粗大ごみとして搬入。必ず受 付で中身が入っていることを伝えてください。
古紙類 (ダンボール・雑誌・新聞紙 など)	種類ごとにひもでまとめて『資源ごみ』に出す



第6回 ごみ捨てノウハウ ～ごみ集積所のマナーついて～

現在、ごみ集積所のマナーが悪い箇所が多く見受けられます。ごみを集積所へ出す場合は、以下のことを徹底して守ってください。

ごみ袋にネットをかけなかったり、端の方に置いたりすると、カラスや猫がネットをひっくり返してごみを荒らしてしまいます。



石などの重しを使用して、写真のようにネットが安易にひっくり返されないようにし、なるべくネットの真中に置くようにしてください。



※カラスネットの上や外側に置いてもネットの効果は全くありません。
ごみを捨てる際は必ずカラスネットをかけるようにしてください！ご協力をお願いします。

国保だより

問い合わせ 住民課医療年金係 ☎ 2-1123

TOPIC 後発医薬品(ジェネリック医薬品)の差額通知を送ります

後発医薬品(以下、ジェネリック医薬品)に切り替えた場合、お薬代が安くなる可能性がある国民健康保険加入者の方に「後発医薬品(ジェネリック医薬品)に関する差額通知」をお送りしています。

このお知らせが届いた方は、ジェネリック医薬品使用の参考にしてください。

なお、ジェネリック医薬品は、処方を受けた病院や薬局により取扱いが異なります。詳しくは、差額通知に記載されたコールセンターへお問い合わせください。



そもそもジェネリック医薬品って何ですか？

ジェネリック医薬品とは、先発医薬品(新薬)の特許が切れた後に販売される、先発医薬品とほぼ同等の有効成分を持つ医薬品のことです。

「医薬品、医療機器等の品質、有効性及び安全性の確保等に関する法律(薬機法)」に基づいて厚生労働大臣から承認されており、先発医薬品と同じように使っていただけます。

ジェネリック医薬品が利用できる場合は、お薬代を安くすることができます。

必ずジェネリック医薬品に切り替えなくてはいけないのですか？

差額通知を受け取ったことにより、**必ずジェネリック医薬品に切り替えなければならないということはありません。**ただし、ジェネリック医薬品がある医薬品で、先発医薬品を希望される場合、お薬代が高くなる場合がありますので、ご注意ください。

詳しくは厚生労働省のお知らせをご覧ください



介護給付費のお知らせについて

問い合わせ

福祉健康課高齢福祉係 ☎ 2-5570

町では、介護保険のサービスを利用されている方に、毎年1回介護給付費のお知らせをお送りしています。対象となるのは毎年7月から9月に在宅でのサービスを利用した方で、お知らせのハガキを2月中に発送します。

介護給付費のお知らせとは

このお知らせは、介護保険制度をご理解いただくためのものです。
どのようなサービスを利用されたかをお知らせしています。
※領収書や請求書ではありません。

ご確認いただきたいこと

- 「介護給付費のお知らせ」と介護事業者からの「サービス利用票」、「領収書」の内容を見比べてください。
- 利用したサービスの内容や費用(利用者負担額)などに間違いがないかどうか確認してください。
- 介護給付費のお知らせの内容に誤りやご不明な点があれば、上記までご連絡ください。

国民年金

問い合わせ

住民課医療年金係

港年金事務所

日本年金機構ホームページ

☎ 2-1123

☎ 03-5401-3211

<https://www.nenkin.go.jp/>

TOPIC 国民年金保険料は口座振替がお得です！

国民年金保険料の納付には、口座振替がご利用になれます。

口座振替には、当月分保険料を当月末に振替納付することにより、月々 60円割引される「早割制度」や、現金納付よりも割引額が多い「6カ月前納」「1年前納」「2年前納」もあり大変お得です。

お申し込みは簡単！

オンライン でのお申し込み	マイナポータルから「ねんきんネット」にログインし、ねんきんネット上で口座振替申出手続きが可能です。オンラインでお申し込み可能な金融機関やお申し込み方法など、詳しくは日本年金機構ホームページをご覧ください。
郵送・窓口 でのお申し込み	「口座振替申出書」に必要事項を記入・押印(金融機関への届出印)し、年金事務所へ郵送、または、口座振替を行う口座のある金融機関の窓口へ提出してください。「口座振替申出書」は町役場医療年金係、年金事務所の窓口、日本年金機構ホームページにあります。

- 口座振替日が金融機関休業日(土・日曜日、祝日)の場合は、翌営業日となります。
- すでに口座振替で前納されている方は、再度のお申し込みは必要ありません。ただし、1年前納から2年前納など、振替方法を変更される場合は再度のお申し込みが必要です。

前納の種類・納付額・割引額

※令和7年度の例		2年前納	1年前納	6カ月前納	当月末振替 (早割)	毎月納付
1回あたりの 納付額 (令和7年度)	納付書払い・ クレジットカード払い	409,490円	206,390円	104,210円	—	17,510円
	口座振替	408,150円	205,720円	103,870円	17,450円	17,510円
割引額 (毎月納付と の比較)	納付書払い・ クレジットカード払い	15,670円	3,730円	850円	—	—
	口座振替	17,010円	4,400円	1,190円	60円	—

2月 老人クラブ活動

下記の日程で各地域老人クラブは定例会を開催します。
※町内在住のおおむね60歳以上の方が対象です。

地 域	日 時	会 場	問い合わせ
三 根	9日(月) 9:30～12:00	三根公民館	川上絢子 ☎ 2-0780
大賀郷	今月はお休みです。		奥山妙子 ☎ 2-0498
檜 立	6日(金) 9:00～12:00	檜立公民館	上ノ山ヒデ子 ☎ 7-0565
中之郷	19日(木) 9:00～13:00	中之郷公民館	山下和彦 ☎ 7-0127
末 吉	今月はお休みです。		沖山義人 ☎ 8-0425

そのほか、老人クラブごとに様々な活動を行っています。興味のある方はご連絡ください。

図書館

からのお知らせ

- 開館時間 9:30 ~ 17:00
- 休館日 毎週月曜日、11日(水・祝)、27日(金)
- 八丈町立図書館ホームページ
<http://www.hachijo-library.jp/Library/>
- 問い合わせ コミュニティセンター(図書館) ☎2-0797



東京都立八丈高等学校 図書委員会から本が寄贈されました!

昨年度に引き続き、今年度も八丈高校図書委員会の皆さんから八丈島の子どもたちに向けて本が寄贈されました。昨年12月9日に行われた寄贈式では、2年生の引田巡さんから「僕たちは今回、子どもたちの知識や経験につながるものを10冊選ばせていただきました。これを読んで後輩が世界を広い目で見てくれたらと思っています」との素敵なメッセージもいただきました。八丈高校図書委員会の皆さん、東校長先生をはじめ担当の先生方、本当にありがとうございます。

いただいた本は図書館に所蔵し貸出を行っています。見返しに寄贈日のシールが貼ってありますので、ぜひお手に取ってご覧ください。



【寄贈された本】

- 『ボクは「弱虫」だったから』くすのき しげのり作
- 『さわるめいろ 1』村山純子著
- 『やってみた! 研究イグノーベル賞』五十嵐杏南 著
- 『上機嫌の魔法』斎藤孝 著
- 『正解のない問題集 ボクらの課題編』池上彰 監修
- 『なんで人は青を作ったの?』谷口陽子・高橋香里 著
- 『13歳からの自分の心を守る練習』谷本恵美 著
- 『友だちがしんどいなくなる本』石田光規 著
- 『図解はじめて学ぶ物理の世界』レイチェル・ファースほか文
- 『せんそうがおわるまで、あと2分』ジャック・ゴールドスティン作



おはなしひろば「きこごん」

2月14日(土) 10:00 ~ 11:00

読み手 ▶ いめみご文庫(中之郷)

場 所 ▶ 八丈町立図書館(こどものほんのへや)

「きこごん」とは島ことばで「聞こうよ」の意味。
赤ちゃん、小さな友達、小学生、おうちの方、どなたでも参加できます。
ぜひ「聞きに」来てくださいね。

新着本の最新情報は 図書館ホームページ「新着案内」・八丈町公式Xを見てね!



返却期限を過ぎてはいませんか?

- お手元の本・DVDなどの返却日をご確認ください。
- コミュニティセンター開館時は返却ボックスへの投函が可能です。(平日月曜日閉館/祝日開館 8:30 ~ 20:30)
- 坂上各出張所でも返却できます。(平日8:30 ~ 17:15)
- 図書貸出カードの新規・更新・再交付には、「本人の来館と身分証明書の提示」が必要です。

2月 すこやか子育て情報

問い合わせ・予約

福祉健康課保健係

☎ 2-5570

健康診査 会場 保健福祉センター

事業名	対象	日付
5歳児健康診査	令和2年4月2日～令和3年4月1日生まれの幼児	14日(土) 午前・午後 ※台風22号・23号により延期となったため
2歳児歯科健康診査	令和5年11月1日～令和6年2月17日生まれの幼児	17日(火) 午前
3歳児健康診査	令和4年12月1日～令和5年1月31日生まれの幼児	24日(火) 午前

※健診の対象者には個別通知します。受付時間は通知書をご確認ください。

小児定期予防接種 会場 町立八丈病院小児科

日付	時間	予防接種
12日(木)	13:30～15:30	0歳児、1歳児(スケジュールをお渡し済の方) その他予約制個別接種
26日(木)	13:30～15:30	0歳児、1歳児(スケジュールをお渡し済の方) その他予約制個別接種



■転入された方については、接種歴の確認などが必要となりますので、母子手帳をお持ちのうえ保健係までお越しください。

相談会など 会場 保健福祉センター

◆ こども心理相談 予約制

日 時 24日(火) 9:00～16:00

対 象 1歳6カ月以上の未就学児

言葉が遅い・落ち着きがない・身体の動きがぎこちない・癖が気になるなど心配なことがありましたら、専門の心理相談員が相談に応じます。

◆ すくすく相談 予約制

日 時 16日(月) 9:00～11:00

身体計測が出来、日頃の子育ての中から出てくる疑問や心配事などに保健師・助産師・管理栄養士・歯科衛生士が応じます。母子健康手帳を持参してください。

子ども家庭支援センター

問い合わせ ☎ 2-4300

開館日

平日 8:45～17:00

+21日(土) 9:00～12:00

(交流ひろばのみ)

※第4土曜日以外の土日祝日は休館

今月のみ庁舎内設備点検に伴い第3土曜日の21日が開館日です。

今月の 交流ひろばの催し

10:30～11:00

●4日(水) みんなでぎゅっ!ふれあいあそび

●18日(水) ひな人形作り

●25日(水) 2月のおはなし会(絵本専門士:西條真由美さん)

骨密度測定会 のお知らせ

予約
不要
無料

問い合わせ

福祉健康課保健係 ☎ 2-5570

最近、「運動不足」「背中が縮んだ」「背中や腰が曲ったように感じる」「たばこをよく吸う」「お酒をよく飲む」「かたよった食事」「閉経した」「ダイエットをしたことがある」このような項目にこころあたりがある方は、骨の量が減っているかもしれません。あなたの健康への取り組みの一環として活用ください。

日 時	日	2/27 (金)	2/28 (土)	3/1 (日)	3/2 (月)
午前		—	9:00 ~ 11:00	9:00 ~ 11:00	9:00 ~ 12:00
午後		13:00 ~ 15:00	13:00 ~ 15:00	13:00 ~ 15:00	—

会 場 保健福祉センター ホール

持ち物 上履き（スリッパも会場にあります）

【対象者】 八丈町に住所のある20歳以上の方で、一人で立位が保てる方

※80歳以上の方は80歳相当とみなして測定する為、参考値となります。

【検査方法】 超音波骨密度測定法（超音波でかかとの骨の骨密度を測定する検査）

※検査当日は素足になりやすい服装でお越しください。



予約制 東京法務局による登記手続案内

日 時 2月10日(火)、12日(木)
9:00 ~ 12:00、13:00 ~ 16:00
1回20分

会 場 町役場 相談室5

締 切 2月9日(月) 12:00まで

問い合わせ・予約

●不動産登記申請に関するもの

☎ 03-5213-1330（不動産登記部門・法規係）

●商業・法人登記に関するもの

☎ 03-5213-1337（法人登記部門・法規係）

東京法務局職員が登記申請（不動産／商業・法人登記）の手続方法をご案内します。役場に設置された「ウェブ会議システム」を通じての手続案内となります。

予約時には、「八丈町役場のウェブ会議システムからの利用である」ことをお伝えください。

※次月の予定・・・3月10日(火)、11日(水)

予約制 郷土料理教室

日 時 2月26日(木) 10:00 ~ 13:00

会 場 保健福祉センター

料 金 無料

持ち物 エプロン・三角巾・包丁・まな板・筆記用具

予約受付 2月2日(月) ~ 18日(水)

平日8:30 ~ 17:15

※定員(15名) になり次第締切

問い合わせ・予約 福祉健康課保健係 ☎ 2-5570

第4回：八丈島の食材八丈フルーツレモンを使用した料理

八丈島の郷土料理をこれから勉強してみたいと考えている方、一緒に作ってみませんか？

年に4回開催予定しています。今回は八丈フルーツレモンなどを使って料理しよう！

予約制 言語機能訓練

日 時 3月6日(金) 9:15 ~ 16:00

会 場 保健福祉センター

締 切 2月20日(金)

問い合わせ・予約 福祉健康課保健係 ☎ 2-5570

言語聴覚士による言語機能訓練を月1回実施しています。

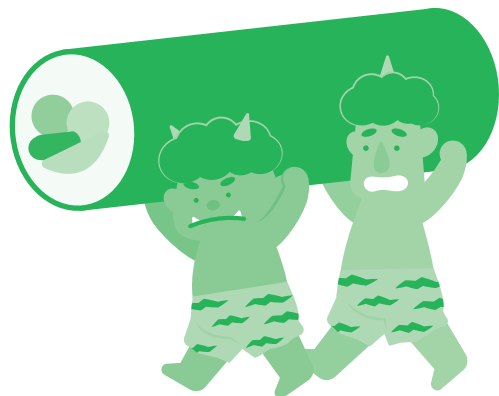

町長活動日記 12月

【島外活動】

12月4日

- 第177回東京海区漁業調整委員会

12月5日

- 第24回国土審議会離島振興対策分科会

宮城県女川町出島の離島振興対策地域の指定解除や離島の事前防災・減災に対する支援など話し合いました。

12月22日

- 第七回伊豆諸島地域航路流通効率化事業協議会

東海汽船に対する支援により、令和5～7年度の3か年で、八丈町用の「冷凍コンテナ」8基の製作が行われました。

12月23日

- 東京消防庁へ年末お礼挨拶訪問

- 離島振興予算対策本部合同会議・要望運動・離島振興懇談会

12月24日

- 東京都土地改良事業団体連合会との打合せ

【島内活動】

- 八丈町議会議員全員協議会

- 令和7年第4回八丈町議会定例会

- ちょんこめ作業所クリスマス発表会

- 八丈町ポスター・標語 入選者表彰式

小・中学生から環境啓発・火災予防・交通安全への多くの応募があり表彰いたしました。小・中学生のみなさん、ありがとうございました。



八丈町ポスター・標語入選者表彰式での挨拶

来島者数・観光客数推計

問い合わせ 産業観光課観光係 ☎ 2-1125

※大型客船寄港分が含まれています。

	空 路		海 路		合 計		観光客(推計)		対前年 増減率
	7年度	6年度	7年度	6年度	7年度	6年度	7年度	6年度	
4月	8,285	7,609	1,312	1,664	9,597	9,273	6,638	6,414	+3.5%
5月	8,058	8,200	1,661	1,705	9,719	9,905	9,285	9,463	-1.9%
6月	6,979	5,776	1,131	1,199	8,110	6,975	6,133	5,275	+16.3%
7月	10,045	10,594	※2,244	2,319	12,289	12,913	9,542	10,026	-4.8%
8月	12,430	11,167	4,030	3,063	16,460	14,230	13,933	12,045	+15.7%
9月	9,718	8,763	※2,345	2,047	12,063	10,810	10,057	9,012	+11.6%
10月	6,833	9,074	568	1,134	7,401	10,208	1,698	6,742	-74.8%
11月	7,380	8,779	860	1,131	8,240	9,910	2,501	6,874	-63.6%
12月	8,052	8,387	1,026	916	9,078	9,303	4,532	5,509	-17.7%
計	77,780	78,349	15,177	15,178	92,957	93,527	64,319	71,360	-9.9%

【お詫びと訂正】

広報はちじょう12、1月号に掲載しました「令和7年度観光客数(推計)」10月、11月の数値に誤りがありました。上記に掲載しているものが正しい数値となります。ここにお詫びして訂正します。

し尿・雑排水などの収集運搬業務の休業日のお知らせ

し尿・雑排水などの収集運搬業務の休業日は第2・4土曜日、日曜日および祝日です（本紙巻末のカレンダーをご覧ください）。

◆収集運搬業務の受付時間 8:00～12:00、13:00～16:00

◆し尿・雑排水の収集依頼先 ㈱八丈島衛生総合企画 ☎ 2-0855

問い合わせ 住民課環境係 ☎ 2-1123

八丈病院からのお知らせ

問い合わせ

町立八丈病院事務局 ☎ 2-1188

●院内感染対策にご協力ください

「発熱や、鼻水、のど痛、咳、その他かぜ症状がある方」は、
院内の待ち合い所に入る前に「町立八丈病院2-1188」に
電話で連絡をするようにお願いします。



●臨時診療について（受診方法別）

診療科名	受診方法	時間など
・耳鼻咽喉科	受診日当日受付	2月2日(月)・3日(火)・19日(木)・20日(金) 受付時間▶8:00～11:00 ※診療日が変更になる場合がありますのでご了承ください。
・整形外科	外科受診後予約(外科以外の常設科受診時も予約可能)	
・皮膚科 ・眼科	電話または来院し 当院予約係にて予約	予約受付時間 開院日の8:30～12:00
・精神神経科 ・糖尿病内科 ・甲状腺内科 ・消化器内科 ・腎臓内科 ・神経内科 ・泌尿器科 ・循環器内科	内科受診後予約	—

※他院からの紹介状をお持ちの方、もしくは障害者手帳更新のための受診については、別途予約係までご相談ください。

●町立八丈病院職員・会計年度任用職員募集

- 募集職種 正職員募集職種……薬剤師：1名、診療放射線技師：1名
 会計年度任用職員募集職種……調理員：1名、看護助手：1名、看護師：若干名
- 対象者 資格保有者であり、地方公務員法第16号の欠格条項に該当しないこと
- 採用予定時期 随時
- 選考方法・提出書類 町ホームページ「職員募集」をご覧ください
- 提出先 〒100-1498東京都八丈島八丈町大賀郷2551-2 八丈町総務課庶務係 ☎ 2-1121



処方箋についてのお願い

外来診察後、病院の会計ファイルを受付に提出する前にファイルから処方箋を抜き取ってしまう方が多く見受けられます。
処方箋は必ず受付・会計を通してから受け取るようにしてください。ご理解、ご協力をよろしくお願いします。





ハチ島公式キャラクター ロベレニくん

問い合わせ

企画財政課企画係

☎ 2-1120

毎月1件紹介します

最近のポストから



ロベレニくん (ハチ島公式)

@hachijomachi

2025年12月10日のポスト

12月9日に三原小学校にておさかな教室が
開催されたよ🐟

みんなハチ島の魚の種類や採れる魚の講習を真剣に
聞いていたよ😊

#漁協女性部 の方のムロアジの捌き方講習にみんな
興味深々！

最後はフライパンで焼いて美味しくいただきました😊

#ハチ島公式 #おさかな教室 #三原小学校 #ハチ島漁協



生徒のみんなは
魚の捌き方と
美味しい食べ方を
教わったよ！



役立つ情報を
ポストするから
フォローしてね!!
X @hachijomachi

運行情報 2月



ANA ☎ 0570-029-222

※編集時点での情報です。
急な変更などありますのでご注意ください。

便名	羽田発	ハチ島着
NH1891	07:25	08:20
NH1893	12:15	13:10
NH1895	15:55	16:50

便名	ハチ島発	羽田着
NH1892	09:00	09:55
NH1894	13:50	14:45
NH1896	17:30	18:30



東海汽船 ☎ 03-5472-9999

東京発	ハチ島着	ハチ島発	東京着
22:30	08:55	09:40	19:50



東邦航空 ☎ 2-5222

運行状況は直接ご確認ください。

東京愛らんどシャトル

🏠 <http://tohoair-tal.jp/>



町へのご意見など

町へのご意見などありましたらお寄せください。電話、郵送、FAX、電子メールいずれの方法でも構いません。回答を希望する場合は、氏名・住所・連絡先を記載してください。

〒100-1498 東京都八丈島八丈町大賀郷2551番地2 八丈町企画財政課企画係
問い合わせ ☎ 2-1120 ☎ 2-4824 ✉ ha130@town.hachijo.tokyo.jp

	日	月	火	水	木	金	土
イベント	1 三小フェスティバルP16	2 臨診耳鼻咽喉科P24	3 臨診耳鼻咽喉科P24	4	5	6	7
休業	し尿	図□ふぼ	み		や		
イベント	8	9	10	11	12	13	14 5歳児健診P21 おはなしひろばP20
休業	し尿	図□ふぼ	み	図し尿	や		し尿
イベント	15 こどもと親のこころの健康教室 ※詳細は広報1月号	16 すくすく相談P21	17 2歳児歯科健診P21	18	19 臨診耳鼻咽喉科P24	20 臨診耳鼻咽喉科P24	21 島民大学講座①P11
休業	し尿	図□ふぼ	み		や		
イベント	22 島民大学講座②P11	23	24 3歳児健診P21 こども心理相談P21	25 大中春祭りP16	26	27	28
休業	し尿	図し尿 ぼ	み		や	図	し尿

温泉休業日

し尿 し尿収集運搬休業日

図 図書館休館日

□ コミュニティセンター休館日

ふれあいの湯(樫立)
◎月曜定休(祝日除く)

みはらしの湯(末吉)
◎火曜定休(祝日除く)

やすらぎの湯(中之郷)
◎木曜定休(祝日除く)

洞輪沢温泉(末吉)
◎月曜定休

2月ごみ分別回収

燃…燃やせるごみ びん…空きびん 資源…資源ごみ 害…有害ごみ 金属…金属ごみ

三 根							大 賀 郷							樫立・中之郷・末吉						
日	月	火	水	木	金	土	日	月	火	水	木	金	土	日	月	火	水	木	金	土
1	2 金属	3 燃・害	4 資源	5 びん	6 燃・害	7 ※1	1	2 燃・害	3 資源	4	5 燃・害 びん	6 金属	7 ※1	1	2 燃・害	3	4 資源	5 燃・害 びん	6 金属	7 ※1
8	9 金属	10 燃・害	11 資源	12 びん	13 燃・害	14	8	9 燃・害	10 資源	11	12 燃・害 びん	13 金属	14	8	9 燃・害	10	11 資源	12 燃・害 びん	13 金属	14
15	16 金属	17 燃・害	18 資源	19 びん	20 燃・害	21 ※1	15	16 燃・害	17 資源	18	19 燃・害 びん	20 金属	21 ※1	15	16 燃・害	17	18 資源	19 燃・害 びん	20 金属	21 ※1
22	23 金属	24 燃・害	25 資源	26 びん	27 燃・害	28	22	23 燃・害	24 資源	25	26 燃・害 びん	27 金属	28	22	23 燃・害	24	25 資源	26 燃・害 びん	27 金属	28

※1 第1・3土曜日は、クリーンセンター・南原処理場は休業します。

町役場 出張所

三根 ☎ 2-0349

樫立 ☎ 7-0003

中之郷 ☎ 7-0002

末吉 ☎ 8-1003

