

平成23年度 財政状況資料集

総括表（市町村）

都道府県名	東京都		市町村類型	II-2		指定団体等の指定状況		区分		平成23年度(千円)	平成22年度(千円)	区分		平成23年度(千円・%)	平成22年度(千円・%)																																																																														
						財政健全化等	×	歳入総額	10,710,819	9,361,319	実質収支比率	5.0	4.9																																																																																
市町村名	八丈町		地方交付税種地	2-1		財源超過	×	歳出総額	9,515,359	8,066,586	經常収支比率	75.5	76.9																																																																																
						首都	×	歳入歳出差引	1,195,460	1,294,733	(※1)	(80.4)	(83.5)																																																																																
人口	22年国調(人)	8,231	産業構造(※5)		中部	×	翌年度に繰越すべき財源	1,019,914	1,119,475	標準財政規模	3,534,614	3,562,926																																																																																	
	17年国調(人)	8,837			近畿	×	実質収支	175,546	175,258	財政力指数	0.31	0.32																																																																																	
	増減率(%)	-6.9			山振	×	単年度収支	288	75,194	公債費負担比率	15.1	14.1																																																																																	
住民基本台帳人口	24.03.31(人)	8,082	第1次	22年国調	720	840	低開発	×	積立金	100,000	62,000	健全化判断比率	-	-																																																																															
	23.03.31(人)	8,101		17.0	19.0	指数表選定	○	実質単年度収支	100,288	137,194	実質赤字比率	-	-																																																																																
	増減率(%)	-0.2		767	748			積立金取崩し額	-	-	連結実質赤字比率	-	-																																																																																
面積(km ²)	72.62		第2次	22年国調	18.1	16.9			基準財政収入額	929,990	917,411	将来負担比率	9.9	9.5																																																																															
人口密度(人/km ²)	113			2,740	2,834			基準財政需要額	3,057,337	3,026,484	資金不足比率(※4)	54.2																																																																																	
世帯数(世帯)	4,090		第3次	22年国調	64.8	64.0			標準税収入額等	1,188,564	1,169,936																																																																																		
				22年国調	64.8	64.0			經常経費充当一般財源等	2,674,048	2,747,472																																																																																		
職員状況																																																																																													
特別職等	区分	定数	1人あたり平均給料月額(百円)	区分	職員数(人)	給料月額(百円)	1人あたり平均給料月額(百円)	地方債現在高	7,737,172	7,170,332																																																																																			
	市区町村長	1	7,760	一般職員	168	437,136	2,602	うち公的資金	5,006,051	4,524,692																																																																																			
	副市区町村長	1	6,590	うち消防職員	23	57,822	2,514	債務負担行為額(支出予定額)	238,995	298,502																																																																																			
	教育長	1	6,200	うち技能労務職員	11	25,740	2,340	収益事業収入	-	-																																																																																			
	議会議長	1	3,000	教育公務員	-	-	-	土地開発基金現在高	402,307	402,307																																																																																			
	議会副議長	1	2,200	臨時職員	-	-	-	積立金	662,000	562,000																																																																																			
	議会議員	12	2,000	合計	168	437,136	2,602	現在高	211,500	211,500																																																																																			
					ラスパイレズ指数(※6)	97.0	(89.6)		財政調整基金	662,000	562,000																																																																																		
									減債基金	211,500	211,500																																																																																		
									その他特定目的基金	2,146,200	2,854,588																																																																																		
<table border="0"> <tr> <td>一般会計等の一覧</td> <td>事業会計の一覧</td> <td>公営企業(法適)の一覧</td> <td>公営企業(法非適)の一覧</td> <td>関係する一部事務組合等一覧</td> <td>地方公社・第三セクター等一覧</td> </tr> <tr> <td>項番</td> <td>会計名</td> <td>項番</td> <td>会計名</td> <td>項番</td> <td>組合等名</td> <td>項番</td> <td>団体名</td> <td>(※3)</td> </tr> <tr> <td>(1) 一般会計</td> <td>(2) 国民健康保険事業</td> <td>(5) 水道事業会計</td> <td>(6) 一般旅客自動車運送事業会計</td> <td>(8) 東京都議会議員公務災害補償等組合</td> <td></td> <td></td> <td></td> <td></td> </tr> <tr> <td></td> <td>(3) 介護保険事業</td> <td>(6) 一般旅客自動車運送事業会計</td> <td>(7) 病院事業会計</td> <td>(9) 東京都市町村職員退職手当組合</td> <td></td> <td></td> <td></td> <td></td> </tr> <tr> <td></td> <td>(4) 後期高齢者医療事業</td> <td></td> <td></td> <td>(10) 東京都島嶼町村一部事務組合</td> <td></td> <td></td> <td></td> <td></td> </tr> <tr> <td></td> <td></td> <td></td> <td></td> <td>(11) 東京市町村総合事務組合(一般会計)</td> <td></td> <td></td> <td></td> <td></td> </tr> <tr> <td></td> <td></td> <td></td> <td></td> <td>(12) 東京市町村総合事務組合(交通災害共済事業特別会計)</td> <td></td> <td></td> <td></td> <td></td> </tr> <tr> <td></td> <td></td> <td></td> <td></td> <td>(13) 東京都後期高齢者医療広域連合(一般会計)</td> <td></td> <td></td> <td></td> <td></td> </tr> <tr> <td></td> <td></td> <td></td> <td></td> <td>(14) 東京都後期高齢者医療広域連合(後期高齢者医療特別会計)</td> <td></td> <td></td> <td></td> <td></td> </tr> </table>																一般会計等の一覧	事業会計の一覧	公営企業(法適)の一覧	公営企業(法非適)の一覧	関係する一部事務組合等一覧	地方公社・第三セクター等一覧	項番	会計名	項番	会計名	項番	組合等名	項番	団体名	(※3)	(1) 一般会計	(2) 国民健康保険事業	(5) 水道事業会計	(6) 一般旅客自動車運送事業会計	(8) 東京都議会議員公務災害補償等組合						(3) 介護保険事業	(6) 一般旅客自動車運送事業会計	(7) 病院事業会計	(9) 東京都市町村職員退職手当組合						(4) 後期高齢者医療事業			(10) 東京都島嶼町村一部事務組合									(11) 東京市町村総合事務組合(一般会計)									(12) 東京市町村総合事務組合(交通災害共済事業特別会計)									(13) 東京都後期高齢者医療広域連合(一般会計)									(14) 東京都後期高齢者医療広域連合(後期高齢者医療特別会計)				
一般会計等の一覧	事業会計の一覧	公営企業(法適)の一覧	公営企業(法非適)の一覧	関係する一部事務組合等一覧	地方公社・第三セクター等一覧																																																																																								
項番	会計名	項番	会計名	項番	組合等名	項番	団体名	(※3)																																																																																					
(1) 一般会計	(2) 国民健康保険事業	(5) 水道事業会計	(6) 一般旅客自動車運送事業会計	(8) 東京都議会議員公務災害補償等組合																																																																																									
	(3) 介護保険事業	(6) 一般旅客自動車運送事業会計	(7) 病院事業会計	(9) 東京都市町村職員退職手当組合																																																																																									
	(4) 後期高齢者医療事業			(10) 東京都島嶼町村一部事務組合																																																																																									
				(11) 東京市町村総合事務組合(一般会計)																																																																																									
				(12) 東京市町村総合事務組合(交通災害共済事業特別会計)																																																																																									
				(13) 東京都後期高齢者医療広域連合(一般会計)																																																																																									
				(14) 東京都後期高齢者医療広域連合(後期高齢者医療特別会計)																																																																																									

(注釈) ※1: 經常収支比率の()内の数値は、「減収補填債(特例分)」及び「臨時財政対策債」を除いて算出したものである。
 ※2: 各会計の一覧は主な会計(10会計まで)を記載している。
 ※3: 地方公共団体が損失補填等を行っている出資法人で、健全化法の算出対象となっている団体については、「地方公社・第三セクター等」の団体名に○印を付与している。
 ※4: 資金不足比率欄には、資金が不足している会計のみ記載している。
 ※5: 産業構造の比率は、分母を就業人口総数とし、平成22年国調は分類不能の産業を除き、平成17年国調は分類不能の産業を含んでいる。
 ※6: ラスパイレズ指数の()内の数値は、国家公務員の時限的な(2年間)給与改定特例法による措置が無いとした場合の値である。

(1) 普通会計の状況(市町村)

歳入の状況(単位:千円・%)				地方税の状況(単位:千円・%)				
区分	決算額	構成比	経常一般財源等	構成比	区分	収入金額	構成比	超過課税分
地方税	954,635	8.9	954,635	28.7	普通税	954,635	100.0	-
地方譲与税	75,698	0.7	75,698	2.3	法定普通税	954,635	100.0	-
利子割交付金	4,987	0.0	4,987	0.1	市町村民税	397,138	41.6	-
配当割交付金	2,217	0.0	2,217	0.1	個人均等割	10,959	1.1	-
株式等譲渡所得割交付金	491	0.0	491	0.0	所得割	345,545	36.2	-
地方消費税交付金	94,689	0.9	94,689	2.8	法人均等割	17,366	1.8	-
ゴルフ場利用税交付金	-	-	-	-	法人税割	23,268	2.4	-
特別地方消費税交付金	-	-	-	-	固定資産税	443,345	46.4	-
自動車取得税交付金	34,141	0.3	34,141	1.0	うち純固定資産税	383,937	40.2	-
軽油引取税交付金	-	-	-	-	軽自動車税	23,397	2.5	-
地方特例交付金	23,171	0.2	23,171	0.7	市町村たばこ税	90,755	9.5	-
児童手当及び子ども手当特例交付金	10,781	0.1	10,781	0.3	釧産税	-	-	-
減収補填特例交付金	12,390	0.1	12,390	0.4	特別土地保有税	-	-	-
地方交付税	2,491,855	23.3	2,128,801	64.0	法定外普通税	-	-	-
普通交付税	2,128,801	19.9	2,128,801	64.0	目的税	-	-	-
特別交付税	363,050	3.4	-	-	法定目的税	-	-	-
震災復興特別交付税	4	0.0	-	-	入湯税	-	-	-
(一般財源計)	3,681,884	34.4	3,318,830	99.8	事業所税	-	-	-
交通安全対策特別交付金	4,265	0.0	4,265	0.1	都市計画税	-	-	-
分担金・負担金	26,368	0.2	-	-	水利地益税等	-	-	-
使用料	217,282	2.0	1,573	0.0	法定外目的税	-	-	-
手数料	7,910	0.1	-	-	旧法による税	-	-	-
国庫支出金	671,818	6.3	-	-	合計	954,635	100.0	-
国有提供交付金(特別区財調交付金)	-	-	-	-				
都道府県支出金	2,606,876	24.3	-	-				
財産収入	4,728	0.0	-	-				
寄附金	332	0.0	-	-				
繰入金	912,764	8.5	-	-				
繰越金	1,294,733	12.1	-	-				
諸収入	68,710	0.6	3	0.0				
地方債	1,213,149	11.3	-	-				
うち減収補填債(特例分)	-	-	-	-				
うち臨時財政対策債	217,249	2.0	-	-				
歳入合計	10,710,819	100.0	3,324,671	100.0				

区分		平成23年度	平成22年度
徴収率	現・計	95.7	85.6
(%)	年・計	95.9	85.0
		93.9	81.6
		93.8	81.3

公営事業等への繰出		国民健康保険事業会計の状況	
合計	662,134	実質収支	-283,335
病院	265,156	再差引収支	-306,211
交通	53,000	加入世帯数(世帯)	2,360
上水道	18,527	被保険者数(人)	3,964
工業用水道	-	被保険者	81
国民健康保険	85,957	1人当り	86
その他	239,494	保険税(料)収入額	196
		国庫支出金	86
		保険給付費	196

(注釈)

普通建設事業費の補助事業費には受託事業費のうちの補助事業費を含み、
単独事業費には同級他団体施行事業負担金及び受託事業費のうちの単独事業費を含む。

歳入の状況(単位:千円・%)					
目的別歳入の状況(単位:千円・%)					
区分	決算額(A)	構成比	(A)のうち普通建設事業費	(A)のうち充当一般財源等	
議会費	105,634	1.1	-	105,634	
総務費	2,387,256	25.1	1,440,411	1,124,368	
民生費	1,273,975	13.4	31,317	745,158	
衛生費	1,886,919	19.8	1,126,387	540,000	
労働費	115,529	1.2	-	14,381	
農林水産業費	436,012	4.6	239,328	231,027	
商工費	186,670	2.0	21,369	30,590	
土木費	1,328,472	14.0	1,158,496	197,422	
消防費	296,654	3.1	69,799	87,565	
教育費	701,619	7.4	292,496	186,763	
災害復旧費	804	0.0	-	804	
公債費	742,815	7.8	-	640,788	
諸支出費	53,000	0.6	-	53,000	
前年度繰上充用金	-	-	-	-	
歳出合計	9,515,359	100.0	4,379,603	3,957,500	

性質別歳入の状況(単位:千円・%)					
区分	決算額	構成比	充当一般財源等	経常経費充当一般財源等	経常収支比率
義務的経費計	2,408,624	25.3	1,783,001	1,749,715	49.4
人件費	1,151,911	12.1	927,427	894,426	25.3
うち職員給	709,722	7.5	486,953	-	-
扶助費	513,898	5.4	214,786	214,561	6.1
公債費	742,815	7.8	640,788	640,788	18.1
元利償還金	741,782	7.8	639,755	639,755	18.1
内 うち元金	646,309	6.8	559,671	559,671	15.8
訳 うち利子	95,473	1.0	80,084	80,084	2.3
一時借入金利子	1,033	0.0	1,033	1,033	0.0
その他の経費	2,726,328	28.7	1,409,364	924,273	26.1
物件費	1,068,564	11.2	278,642	248,335	7.0
維持補修費	212,701	2.2	46,144	45,413	1.3
補助費等	788,112	8.3	504,170	372,317	10.5
うち一部事務組合負担金	68,103	0.7	53,692	42,599	1.2
繰出金	325,451	3.4	277,960	258,208	7.3
積立金	303,000	3.2	302,448	-	-
投資・出資金・貸付金	28,500	0.3	-	-	-
前年度繰上充用金	-	-	-	-	-
投資的経費計	4,380,407	46.0	765,135	-	-
うち人件費	48,177	0.5	48,177	-	-
普通建設事業費	4,379,603	46.0	764,331	-	-
うち補助	1,102,159	11.6	57,214	-	-
うち単独	3,277,444	34.4	707,117	-	-
災害復旧事業費	804	0.0	804	-	-
失業対策事業費	-	-	-	-	-
歳出合計	9,515,359	100.0	3,957,500	-	-

(2)各会計、関係団体の財政状況及び健全化判断比率(市町村)

平成23年度 東京都八丈町

一般会計等の財政状況(単位:百万円)

会計名	歳入	歳出	形式収支	実質収支	他会計等からの繰入金	地方債現在高	備考
1 一般会計	10,711	9,515	1,195	176	913	7,737	
2							
3							
4							
5							
6							
7							
8							
9							
10							
11							
12							
13							
14							
15							
16							
17							
18							
19							
20							
21							
22							
23							
24							
25							
26							
27							
28							
29							
30							
31							
32							
33							
34							
35							
36							
37							
38							
39							
40							
41							
42							
43							
44							
45							
46							
47							
48							
49							
50							
51							
52							
53							
54							
55							
56							
57							
58							
59							
60							
61							
62							
63							
64							
65							
66							
67							
68							
69							
70							
71							
72							
73							
74							
75							
76							
77							
78							
79							
80							
81							
82							
83							
84							
85							
86							
87							
88							
89							
90							
91							
92							
93							
94							
95							
96							
97							
98							
99							
100							
101							
102							
103							
104							
105							
106							
107							
108							
109							
110							
111							
112							
113							
114							
115							
116							
117							
118							
119							
120							
121							
122							
123							
124							
125							
126							
127							
128							
129							
130							
131							
132							
133							
134							
135							
136							
137							
138							
139							
140							
141							
142							
143							
144							
145							
146							
147							
148							
149							
150							
151							
152							
153							
154							
155							
156							
157							
158							
159							
160							
161							
162							
163							
164							
165							
166							
167							
168							
169							
170							
171							
172							
173							
174							
175							
176							
177							
178							
179							
180							
181							
182							
183							
184							
185							
186							
187							
188							
189							
190							
191							
192							
193							
194							
195							
196							
197							
198							
199							
200							
201							
202							
203							
204							
205							
206							
207							
208							
209							
210							
211							
212							
213							
214							
215							
216							
217							
218							
219							
220							
221							
222							
223							
224							
225							
226							
227							
228							
229							
230							
231							
232							
233							
234							
235							
236							
237							
238							
239							
240							
241							
242							
243							
244							
245							
246							
247							
248							
249							
250							
251							
252							
253							
254							
255							
256							
257							
258							
259							
260							
261							
262							
263							
264							
265							
266							
267							
268							
269							
270							
271							
272							
273							
274							
275							
276							
277							
278							
279							
280							
281							
282							
283							
284							
285							
286							
287							
288							
289							
290							
291							
292							
293							
294							
295							
296							
297							
298							

(3) 市町村財政比較分析表(普通会計決算)

人口	8,082人 (H24.3.31現在)	実質赤字比率	- %
面積	72.62 km ²	連結実質赤字比率	- %
歳入総額	10,710,819千円	実質公債費比率	9.9 %
歳出総額	9,515,359千円	将来負担比率	54.2 %
実質収支	1,195,460千円		
標準財政規模	3,534,614千円		
地方債現在高	7,737,172千円		

● 当該団体値
◆ 類似団体内平均値
T 類似団体内の最大値及び最小値

※市町村類型とは、人口および産業構造等により全国の市町村を35のグループに分類したものである。当該団体と同じグループに属する団体を類似団体と言う。
※平成24年度中に市町村合併した団体で、合併前の団体ごとの決算に基づく実質公債費比率及び将来負担比率を算出していない団体については、グラフを表記しない。
※充当可能財源等が将来負担額を上回っている団体については、将来負担比率のグラフを表記しない。
※類似団体内平均値は、充当可能財源等が将来負担額を上回っている団体を含めた加重平均であるため、最小値を下回ることがある。
※「人件費・物件費等の状況」の決算額は、人件費、物件費及び維持補修費の合計である。ただし、人件費には事業費支弁人件費を含み、退職金は含まない。

財政力

財政力指数 [0.31]

類似団体内順位 53/91 全国平均 0.51 東京都平均 0.77

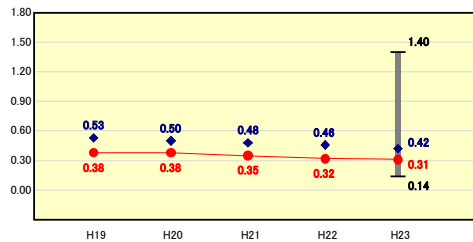

財政力指数の分析欄
財政力指数は、0.31と類似団体平均を下回っている。今後は、行政の効率化により、歳出削減をはかるとともに、税の徴収強化等により自主財源による歳入確保に努める。

財政構造の弾力性

経常収支比率 [75.5%]

類似団体内順位 4/91 全国平均 90.3 東京都平均 90.8

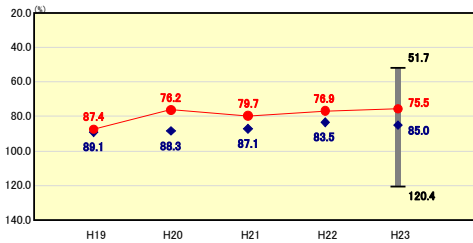

経常収支比率の分析欄
類似団体平均を下回っているが、今後も自主財源の確保に努めるとともに、事務の効率化等により、義務的経費を抑制し、比率の上昇を最小限に抑える。

人件費・物件費等の状況

人口1人当たり人件費・物件費等決算額 [287,899円]

類似団体内順位 82/91 全国平均 119,477 東京都平均 122,405

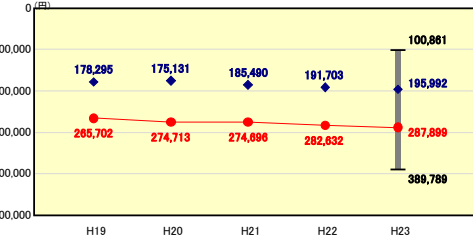

人口1人当たり人件費・物件費等決算額の分析欄
平均を大きく上回っているのは、温泉、ごみ処理施設、給食センター等の施設運営による物件費、維持補修費の影響が大きい。新たに汚泥再生処理センター、野球場、集会施設を併設した新庁舎等、施設運営費は増加する見込みである。今後は、光熱水費、消耗品費等の抑制、既存施設の統合、更新時期なども考えながら、コスト削減を図っていく。

将来負担の状況

将来負担比率 [54.2%]

類似団体内順位 51/91 全国平均 69.2 東京都平均 0.0

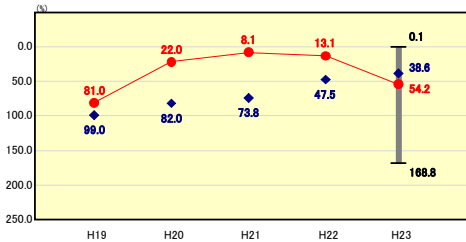

将来負担比率の分析欄
類似団体平均を下回っているが、充当可能基金の減少(庁舎建設基金の取り崩し)による影響で、前年度よりも上昇している。庁舎建設が終了する24年度までは、比率の増加は避けられないが、新規発行債の抑制、公債費等義務的経費の削減により、上昇を最小限にとどめる。

公債費負担の状況

実質公債費比率 [9.9%]

類似団体内順位 21/91 全国平均 9.9 東京都平均 0.6

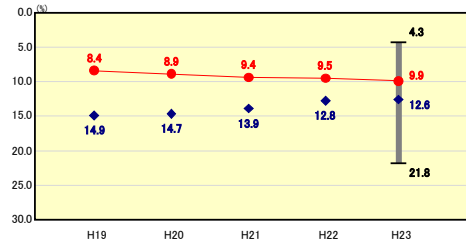

実質公債費比率の分析欄
交付税措置のある起債を優先し、単独の起債を最小限にしてきた結果、上昇が抑えられてはいるが、建設事業の平準化等により今後の起債を抑制し、この水準を維持していきたい。

定員管理の状況

人口千人当たり職員数 [20.79人]

類似団体内順位 91/91 全国平均 7.17 東京都平均 6.40

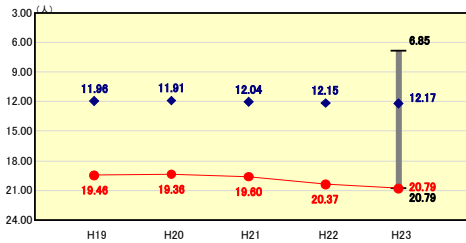

人口千人当たり職員数の分析欄
保育所等を直営しており、全国、東京都、類似団体平均を大きく上回っている。今後は、多様な行政需要に対応できる簡素な組織へ再編を進め、定員管理の適正化に努め上昇を抑える。

給与水準 (国との比較)

ラスパイルズ指数 [97.0]

類似団体内順位 5/91 全国市平均 106.9 全国町村平均 103.3

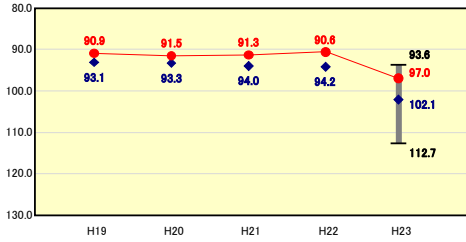

ラスパイルズ指数の分析欄
全国、類似団体平均を下回っており、給与水準は高くない。今後も引き続き、給与の適正化に努めていく。

(4)-1 市町村経常経費分析表(普通会計決算)

平成23年度

東京都八丈町

経常収支比率の分析

人口	8,082 人(H24.3.31現在)	実収	赤字比率	- %							
面積	72.62 km ²	達結	実収赤字比率	- %							
入出総額	10,710,819 千円	実収	公債費比率	9.9 %							
歳入	9,515,359 千円	符未	負担比率	54.2 %							
歳出	175,546 千円	市	町	村	類型	H19	II-2	H20	II-2	H21	II-2
標準財政規模	3,534,614 千円	(年	度	毎)	H22	II-2	H23	II-2	
地方債現在高	7,737,172 千円										

● 当該団体値
◆ 類似団体内平均値
T 類似団体内の最大値及び最小値

※ 市町村類型とは、人口および産業構造等により全国の市町村を35のグループに分類したものである。当該団体と同じグループに属する団体を類似団体と言う。

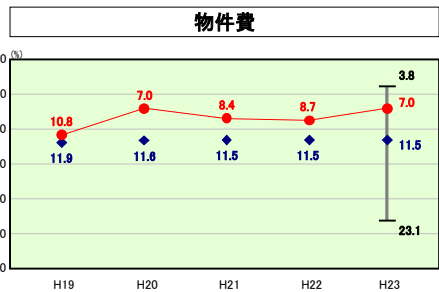

物件費の分析欄
現在の比率は抑えられているが、今後は、汚泥再生処理センター、新庁舎等の運営費の増加が見込まれているため、事務の効率化によりコスト削減に努め、上昇を最小限に抑える。

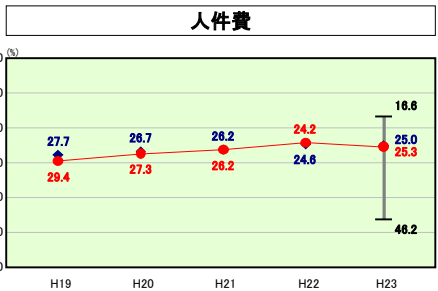

人件費の分析欄
職員数は類似団体に比べ多いが、給与水準は抑えられており、類似団体平均と同水準である。今後も現在の水準を維持していきたい。

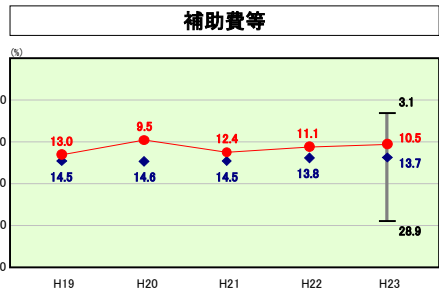

補助費等の分析欄
類似団体平均以下ではあるが、公営企業の経営の健全化を早急に進め、現在の水準の維持に努める。

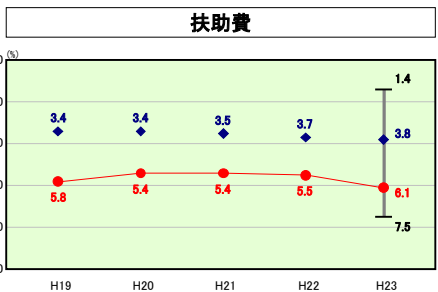

扶助費の分析欄
養護老人ホーム措置費の影響で類似団体を大きく上回っていると思われる。性質的に削減が難しい経費であるが、措置者の見直し等により、財政へ圧迫が最小限になるよう努める。

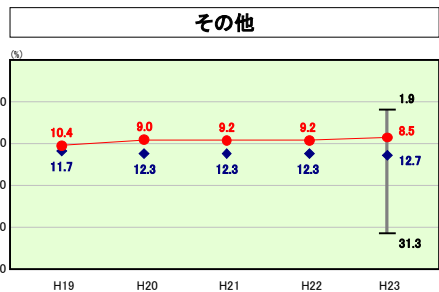

その他の分析欄
類似団体平均を下回っているが、国民健康保険事業会計の財政状況の悪化、介護、後期特別会計への繰出も多額になっており、国税の徴収強化等、比率の上昇を抑える。

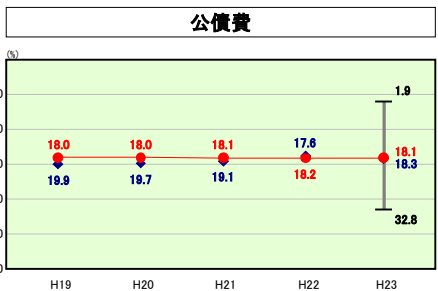

公債費の分析欄
類似団体平均を上回っているが、庁舎等の大規模事業修了後は、建設事業の平準化により、新規発行債の抑制し、公債費の増加を抑える。

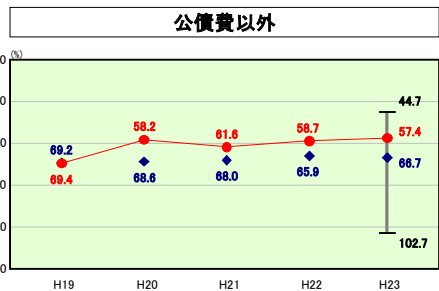

公債費以外の分析欄
比率は大きくないが、公営企業の経営の健全化等に努め、現在の水準を維持していきたい。

(4)-2 市町村経常経費分析表(普通会計決算)

平成23年度

東京都八丈町

人件費及び人件費に準ずる費用の分析

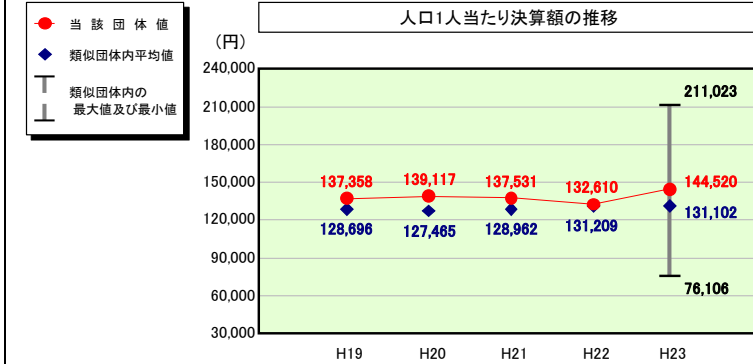

人件費及び人件費に準ずる費用

	当該団体決算額 (千円)	人口1人当たり決算額		
		当該団体(円)	類似団体平均(円)	対比(%)
人件費	1,151,911	142,528	109,007	30.8
賃金(物件費)	66,339	8,208	9,815	▲16.4
一部事務組合負担金(補助費等)	16,144	1,998	15,226	▲86.9
公営企業(法適)等に対する繰出し(補助費等)	-	-	1,173	-
公営企業(法適)等に対する繰出し(投資及び出資金・貸付金)	-	-	-	-
公営企業(法非適)等に対する繰出し(繰出金)	39,988	4,948	4,909	0.8
事業費支弁に係る職員の人件費(投資的経費)	48,177	5,961	2,458	142.5
▲退職金	▲154,552	▲19,123	▲11,486	66.5
合計	1,168,007	144,520	131,102	10.2

参考

	当該団体	類似団体平均	対比(差引)
人口1,000人当たり職員数(人)	20.79	12.17	8.62
ラスパイレズ指数	97.0	102.1	▲5.1

公債費及び公債費に準ずる費用の分析

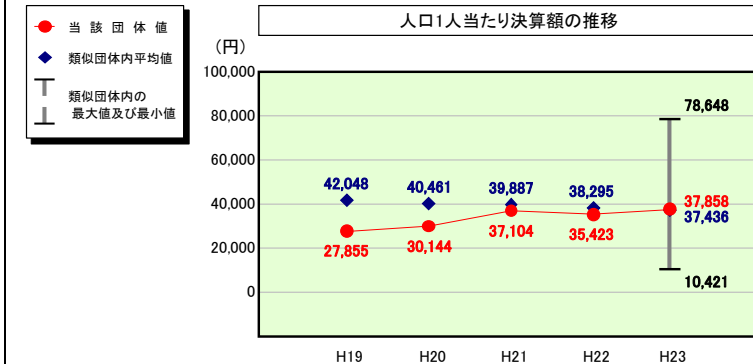

公債費及び公債費に準ずる費用(実質公債費比率の構成要素)

	当該団体決算額 (千円)	人口1人当たり決算額		
		当該団体(円)	類似団体平均(円)	対比(%)
元利償還金の額 (繰上償還額等を除く)	741,782	91,782	75,558	21.5
積立不足額を考慮して算定した額	-	-	-	-
満期一括償還地方債の一年当たりの元金償還金に相当するもの (年度割相当額)	-	-	-	-
公営企業に要する経費の財源とする地方債の償還の財源に 充てたと認められる繰入金	122,043	15,101	19,869	▲24.0
一部事務組合等の起こした地方債に充てたと認められる 補助金又は負担金	25,100	3,106	5,905	▲47.4
公債費に準ずる債務負担行為に係るもの	19,150	2,369	1,834	29.2
一時借入金利子 (同一団体における会計間の現金運用に係る利子は除く)	1,033	128	13	884.6
▲特定財源の額	▲102,027	▲12,624	▲3,243	289.3
▲地方債に係る元利償還金及び準元利償還金に要する経費として 普通交付税の額の算定に用いる基準財政需要額に算入された額	▲501,116	▲62,004	▲62,501	▲0.8
合計	305,965	37,858	37,436	1.1

※平成24年度中に市町村合併した団体で、合併前の団体ごとの決算に基づく実質公債費比率を算出していない団体については、グラフを表記しない。

(参考) 普通建設事業費の分析

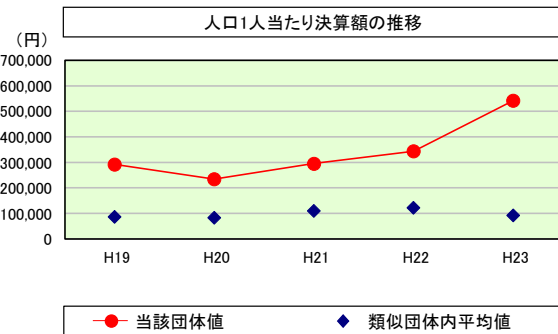

普通建設事業費

	当該団体決算額 (千円)	人口1人当たり決算額				
		当該団体(円)	増減率(%) (A)	類似団体平均(円)	増減率(%) (B)	(A)-(B)
H19	2,473,922	291,736	▲18.1	86,616	▲0.6	▲17.5
うち単独分	1,167,616	137,691	1.0	49,776	2.7	▲1.7
H20	1,948,420	234,241	▲19.7	82,258	▲5.0	▲14.7
うち単独分	1,160,205	139,481	1.3	43,997	▲11.6	12.9
H21	2,426,036	295,282	26.1	109,234	32.8	▲6.7
うち単独分	2,000,537	243,493	74.6	63,976	45.4	29.2
H22	2,784,982	343,782	16.4	121,932	11.6	4.8
うち単独分	2,172,013	268,117	10.1	68,430	7.0	3.1
H23	4,379,603	541,896	57.6	92,021	▲24.5	82.1
うち単独分	3,277,444	405,524	51.2	52,579	▲23.2	74.4
過去5年間平均	2,802,593	341,387	12.5	98,412	2.9	9.6
うち単独分	1,955,563	238,861	27.6	55,752	4.1	23.5

(5) 実質収支比率等に係る経年分析（市町村）



平成23年度

東京都八丈町

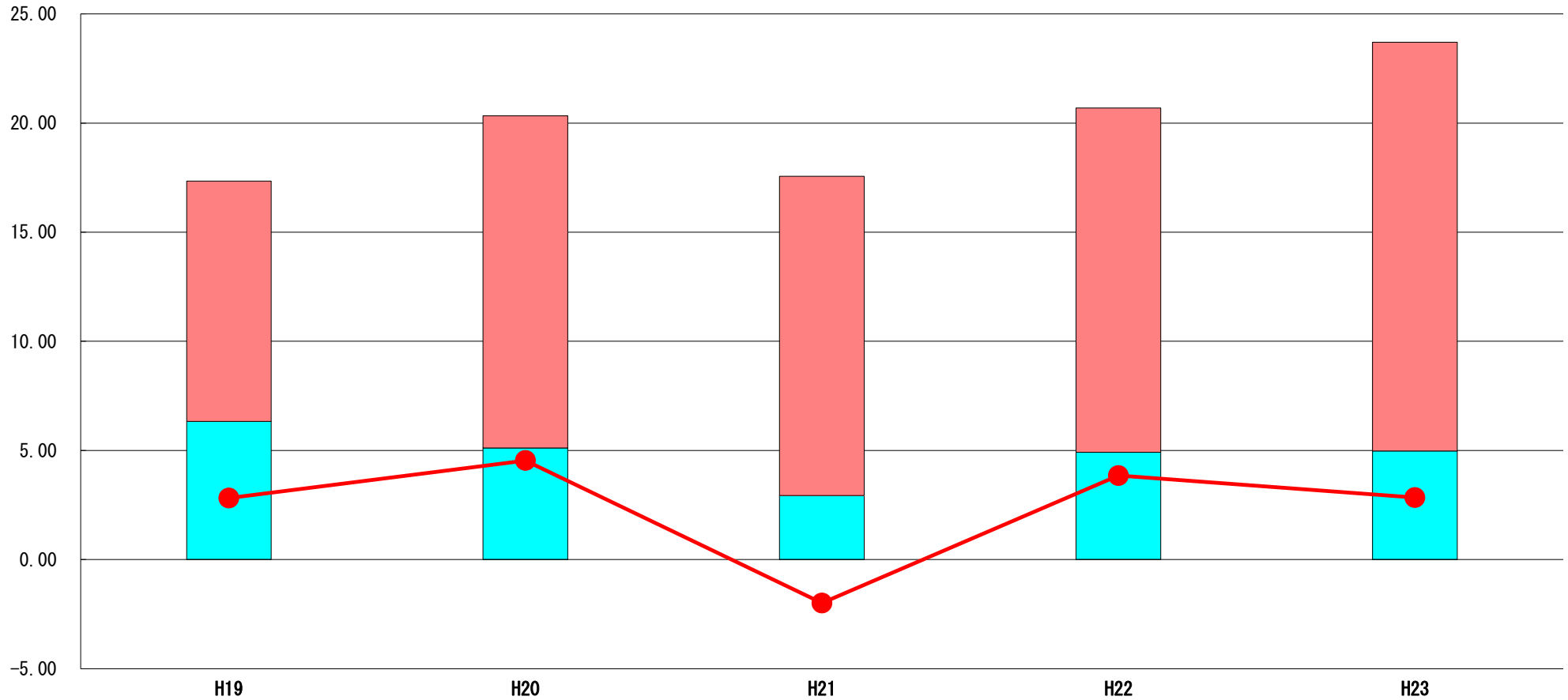
標準財政規模比（%）



標準財政規模比（%）

区分	年度	H19	H20	H21	H22	H23
 財政調整基金残高		11.01	15.22	14.63	15.77	18.73
 実質収支額		6.33	5.11	2.93	4.92	4.97
 実質単年度収支		2.82	4.54	▲ 1.99	3.85	2.84

分析欄

庁舎建設基金の積立を優先していたため、財政調整基金の積立が不十分であったが、今後は、財政調整基金への積立も積極的にを行い、安定した財政運営を行う。

(6) 連結実質赤字比率に係る赤字・黒字の構成分析（市町村）

平成23年度

東京都八丈町

標準財政規模比（％）

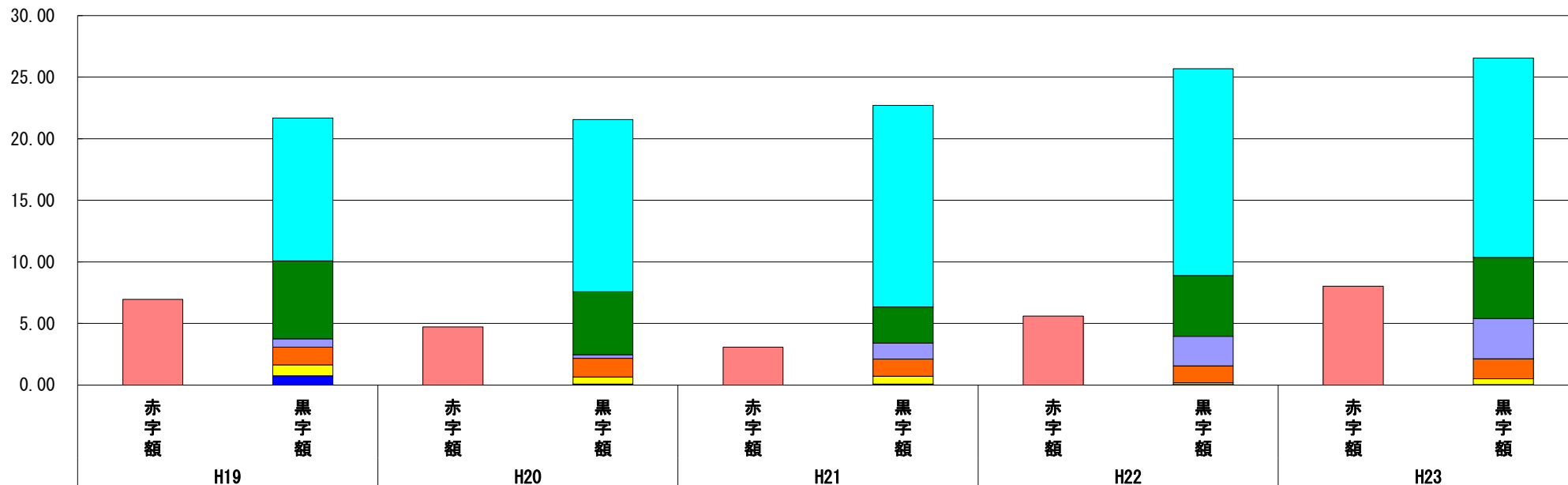

標準財政規模比（％）

会計	年度	H19	H20	H21	H22	H23
国民健康保険事業		▲ 6.95	▲ 4.72	▲ 3.07	▲ 5.60	▲ 8.02
病院事業会計		11.61	13.98	16.37	16.80	16.19
一般会計		6.33	5.11	2.93	4.92	4.97
水道事業会計		0.67	0.30	1.29	2.40	3.28
一般旅客自動車運送事業会計		1.44	1.52	1.40	1.39	1.62
介護保険事業		0.89	0.56	0.64	0.14	0.47
後期高齢者医療事業		-	0.02	0.03	0.02	0.03
その他会計（赤字）		-	-	-	-	-
その他会計（黒字）		0.75	0.06	0.04	0.01	-

分析欄

赤字である国保会計については、国保税の徴収を強化し、滞納額を減らす努力をする。公営企業（水道、バス、病院）については、普通会計の繰出により経営を成り立たせている状況なので、より一層の経営改善に努める。

※平成24年度中に市町村合併した団体で、合併前の団体ごとの決算に基づく連結実質赤字比率を算出していない団体については、グラフを表記しない。

(7) 実質公債費比率（分子）の構造（市町村）

平成23年度

東京都八丈町

(百万円)

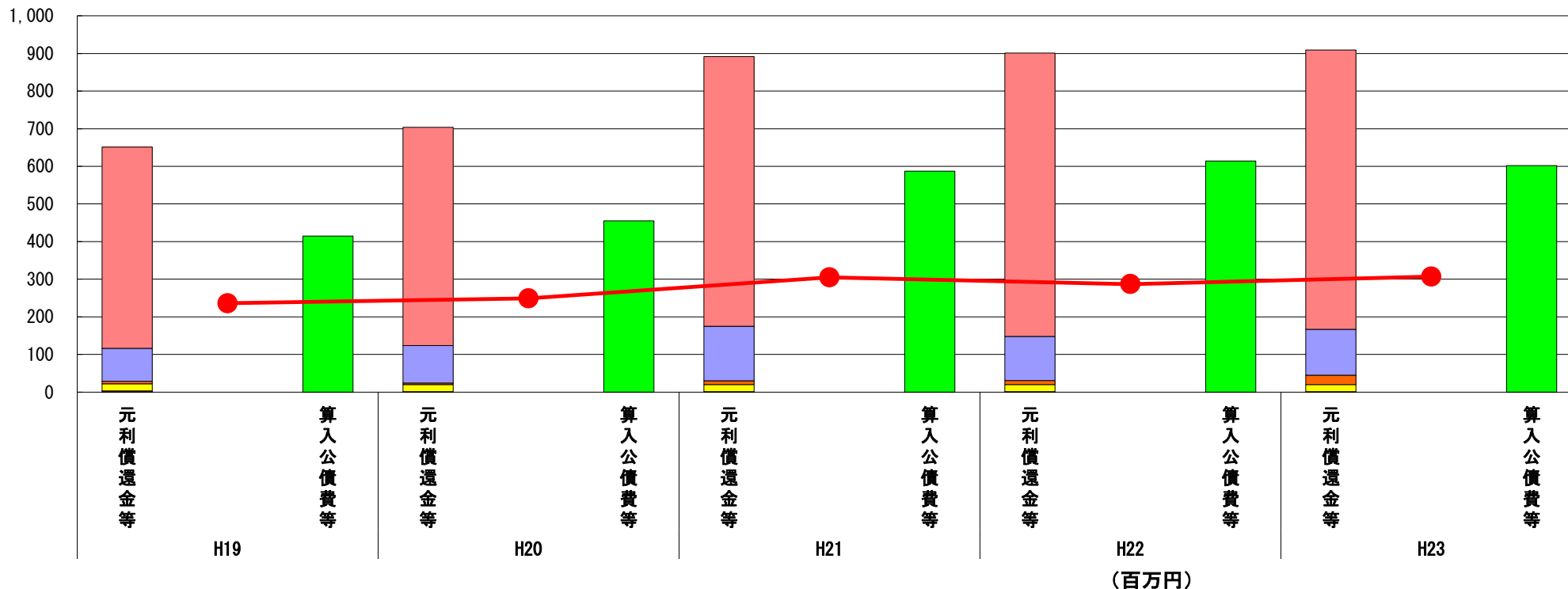

分子の構造		年度	H19	H20	H21	H22	H23
元利償還金等 (A)	元利償還金		535	580	717	753	742
	減債基金積立不足算定額		-	-	-	-	-
	満期一括償還地方債に係る年度割相当額		-	-	-	-	-
	公営企業債の元利償還金に対する繰入金		87	100	145	117	122
	組合等が起こした地方債の元利償還金に対する負担金等		7	4	10	11	25
	債務負担行為に基づく支出額		19	19	19	19	19
	一時借入金の利子		3	1	1	1	1
算入公債費等 (B)	算入公債費等		415	455	587	614	602
(A) - (B)	実質公債費比率の分子		236	249	305	287	307

分析欄

起債の償還は平成28年度にピークとし、増加することになるので、さらに厳しい状況が予想される。今後の起債対象事業の平準化により、新規発行債の抑制を図る。

※平成19年度決算と平成20年度決算の元利償還金は特定財源の額を控除しており、満期一括償還地方債に係る年度割相当額は減債基金積立不足算定額を含んでいる。

※平成21年度決算以降の算入公債費等は特定財源の額を含んでいる。

※平成24年度中に市町村合併した団体で、合併前の団体ごとの決算に基づく実質公債費比率を算出していない団体については、グラフを表記しない。

(8) 将来負担比率（分子）の構造（市町村）

平成23年度

東京都八丈町

(百万円)

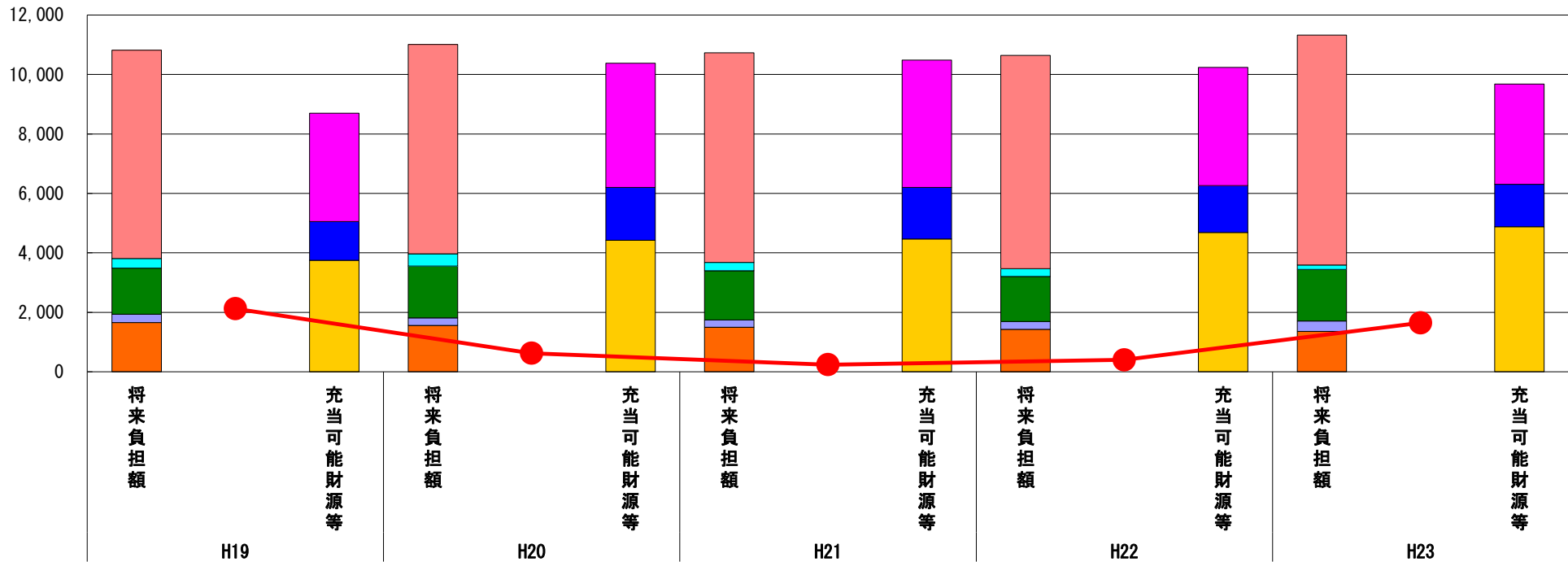

(百万円)

分子の構造		年度	H19	H20	H21	H22	H23
将来負担額 (A)	一般会計に係る地方債の現在高		7,007	7,033	7,047	7,170	7,737
	債務負担行為に基づく支出予定額		323	417	283	263	144
	公営企業債等繰入見込額		1,554	1,740	1,653	1,517	1,735
	組合等負担等見込額		277	252	240	256	348
	退職手当負担見込額		1,658	1,563	1,503	1,432	1,361
	設立法人等の負債額等負担見込額		-	-	-	-	-
	連結実質赤字額		-	-	-	-	-
	組合等連結実質赤字額負担見込額		-	-	-	-	-
充当可能財源等 (B)	充当可能基金		3,642	4,176	4,282	3,978	3,369
	充当可能特定歳入		1,304	1,784	1,740	1,576	1,433
	基準財政需要額算入見込額		3,750	4,421	4,464	4,683	4,877
(A) - (B)	将来負担比率の分子		2,123	624	241	401	1,645

分析欄

24年度に庁舎が完成し、庁舎建設基金がなくなるにより、充当可能財源が減っていくため、財政調整基金積立や起債の抑制により、将来負担比率の上昇を抑える。

※平成24年度中に市町村合併した団体で、合併前の団体ごとの決算に基づく将来負担比率を算出していない団体については、グラフを表記しない。